

有価証券報告書

(金融商品取引法第24条第1項に基づく報告書)

| | | |
|--------|---|------------|
| 事業年度 | 自 | 2020年4月1日 |
| (第44期) | 至 | 2021年3月31日 |

日鉄物産株式会社

東京都港区赤坂八丁目5番27号

(E02640)

目次

頁

表紙

第一部 企業情報

第1 企業の概況

| | |
|---------------|---|
| 1 主要な経営指標等の推移 | 1 |
| 2 沿革 | 3 |
| 3 事業の内容 | 4 |
| 4 関係会社の状況 | 5 |
| 5 従業員の状況 | 7 |

第2 事業の状況

| | |
|------------------------------------|----|
| 1 経営方針、経営環境及び対処すべき課題等 | 8 |
| 2 事業等のリスク | 12 |
| 3 経営者による財政状態、経営成績及びキャッシュ・フローの状況の分析 | 14 |
| 4 経営上の重要な契約等 | 16 |
| 5 研究開発活動 | 16 |

第3 設備の状況

| | |
|----------------|----|
| 1 設備投資等の概要 | 17 |
| 2 主要な設備の状況 | 17 |
| 3 設備の新設、除却等の計画 | 19 |

第4 提出会社の状況

| | |
|-------------------------------|----|
| 1 株式等の状況 | |
| (1) 株式の総数等 | 20 |
| (2) 新株予約権等の状況 | 20 |
| (3) 行使価額修正条項付新株予約権付社債券等の行使状況等 | 20 |
| (4) 発行済株式総数、資本金等の推移 | 20 |
| (5) 所有者別状況 | 21 |
| (6) 大株主の状況 | 21 |
| (7) 議決権の状況 | 22 |
| 2 自己株式の取得等の状況 | 23 |
| 3 配当政策 | 23 |
| 4 コーポレート・ガバナンスの状況等 | |
| (1) コーポレート・ガバナンスの概要 | 24 |
| (2) 役員の状況 | 29 |
| (3) 監査の状況 | 34 |
| (4) 役員の報酬等 | 36 |
| (5) 株式の保有状況 | 37 |

第5 経理の状況

| | |
|-----------------|----|
| 1 連結財務諸表等 | |
| (1) 連結財務諸表 | 45 |
| (2) その他 | 85 |
| 2 財務諸表等 | |
| (1) 財務諸表 | 86 |
| (2) 主な資産及び負債の内容 | 96 |
| (3) その他 | 96 |

第6 提出会社の株式事務の概要

第7 提出会社の参考情報

| | |
|----------------|----|
| 1 提出会社の親会社等の情報 | 98 |
| 2 その他の参考情報 | 98 |

第二部 提出会社の保証会社等の情報

[監査報告書]

[内部統制報告書]

[確認書]

【表紙】

| | |
|------------|------------------------------------|
| 【提出書類】 | 有価証券報告書 |
| 【根拠条文】 | 金融商品取引法第24条第1項 |
| 【提出先】 | 関東財務局長 |
| 【提出日】 | 2021年6月29日 |
| 【事業年度】 | 第44期(自 2020年4月1日 至 2021年3月31日) |
| 【会社名】 | 日鉄物産株式会社 |
| 【英訳名】 | NIPPON STEEL TRADING CORPORATION |
| 【代表者の役職氏名】 | 代表取締役社長 佐伯 康光 |
| 【本店の所在の場所】 | 東京都港区赤坂八丁目5番27号 |
| 【電話番号】 | (03)5412-5098 |
| 【事務連絡者氏名】 | 執行役員財務部長 吉永 茂弘 |
| 【最寄りの連絡場所】 | 東京都港区赤坂八丁目5番27号 |
| 【電話番号】 | (03)5412-5098 |
| 【事務連絡者氏名】 | 執行役員財務部長 吉永 茂弘 |
| 【縦覧に供する場所】 | 日鉄物産株式会社 大阪支社 (大阪市北区中之島三丁目2番4号) |
| | 日鉄物産株式会社 名古屋支店 (名古屋市中区栄一丁目3番3号) |
| | 株式会社東京証券取引所 (東京都中央区日本橋兜町2番1号) |

第一部【企業情報】

第1【企業の概況】

1【主要な経営指標等の推移】

(1) 連結経営指標等

| 回次 | 第40期 | 第41期 | 第42期 | 第43期 | 第44期 |
|------------------------|-----------|-----------|-----------|-----------|-----------|
| 決算年月 | 2017年3月 | 2018年3月 | 2019年3月 | 2020年3月 | 2021年3月 |
| 売上高 (百万円) | 1,841,353 | 2,062,316 | 2,550,612 | 2,480,256 | 2,073,240 |
| 経常利益 (百万円) | 30,915 | 35,188 | 36,427 | 33,244 | 25,687 |
| 親会社株主に帰属する当期純利益 (百万円) | 18,238 | 21,726 | 23,249 | 20,708 | 15,934 |
| 包括利益 (百万円) | 21,562 | 28,018 | 19,745 | 14,462 | 21,262 |
| 純資産 (百万円) | 206,187 | 227,968 | 249,356 | 254,877 | 278,247 |
| 総資産 (百万円) | 673,078 | 776,395 | 960,173 | 857,744 | 883,442 |
| 1株当たり純資産額 (円) | 6,143.38 | 6,815.75 | 7,150.13 | 7,329.73 | 7,922.37 |
| 1株当たり当期純利益 (円) | 589.96 | 702.86 | 720.68 | 641.97 | 493.98 |
| 潜在株式調整後1株当たり当期純利益 (円) | — | — | — | — | — |
| 自己資本比率 (%) | 28.2 | 27.1 | 24.0 | 27.6 | 28.9 |
| 自己資本利益率 (%) | 10.0 | 10.8 | 10.5 | 8.9 | 6.5 |
| 株価収益率 (倍) | 7.93 | 8.38 | 6.24 | 5.69 | 8.21 |
| 営業活動によるキャッシュ・フロー (百万円) | 22,282 | △29,528 | 9,386 | 39,732 | 47,255 |
| 投資活動によるキャッシュ・フロー (百万円) | △4,043 | △8,842 | △76,339 | △5,736 | △6,451 |
| 財務活動によるキャッシュ・フロー (百万円) | △14,788 | 44,064 | 63,812 | △32,679 | △9,993 |
| 現金及び現金同等物の期末残高 (百万円) | 21,889 | 27,879 | 24,063 | 25,314 | 55,881 |
| 従業員数 (名) | 8,273 | 7,785 | 7,914 | 7,971 | 9,028 |

(注) 1 売上高には、消費税等は含まれておりません。

2 潜在株式調整後1株当たり当期純利益については、潜在株式が存在しないため、記載しておりません。

3 2016年10月1日を効力発生日として、10株を1株とする株式併合を実施したため、第40期の期首に当該株式併合が行われたと仮定し、1株当たり純資産額及び1株当たり当期純利益を算定しております。

4 「『税効果会計に係る会計基準』の一部改正」(企業会計基準第28号 2018年2月16日)等を第42期の期首から適用しており、第41期に係る主要な経営指標等については、当該会計基準等を遡って適用した後の指標等となっております。

(2) 提出会社の経営指標等

| 回次 | 第40期 | 第41期 | 第42期 | 第43期 | 第44期 |
|-------------------------------|----------------|-----------|-----------|-----------|-----------|
| 決算年月 | 2017年3月 | 2018年3月 | 2019年3月 | 2020年3月 | 2021年3月 |
| 売上高 (百万円) | 1,586,045 | 1,768,247 | 2,205,968 | 2,037,389 | 1,688,795 |
| 経常利益 (百万円) | 21,620 | 20,659 | 27,737 | 22,604 | 20,049 |
| 当期純利益 (百万円) | 14,324 | 13,695 | 21,762 | 14,671 | 15,706 |
| 資本金 (百万円) | 12,335 | 12,335 | 16,389 | 16,389 | 16,389 |
| 発行済株式総数 (千株) | 30,957 | 30,957 | 32,307 | 32,307 | 32,307 |
| 純資産 (百万円) | 140,829 | 151,453 | 170,095 | 170,219 | 186,432 |
| 総資産 (百万円) | 521,030 | 603,874 | 735,829 | 664,262 | 686,679 |
| 1株当たり純資産額 (円) | 4,555.31 | 4,899.31 | 5,272.36 | 5,276.38 | 5,779.19 |
| 1株当たり配当額 (円) | | | | | |
| (普通株式) | 112.50 | 210.00 | 220.00 | 200.00 | 160.00 |
| (うち1株当たり 中間配当額) | (7.50) | (90.00) | (110.00) | (115.00) | (50.00) |
| 1株当たり 当期純利益 (円) | 463.32 | 443.02 | 674.55 | 454.77 | 486.87 |
| 潜在株式調整後 1株当たり 当期純利益 (円) | — | — | — | — | — |
| 自己資本比率 (%) | 27.0 | 25.1 | 23.1 | 25.6 | 27.1 |
| 自己資本利益率 (%) | 10.7 | 9.4 | 13.5 | 8.6 | 8.8 |
| 株価収益率 (倍) | 10.10 | 13.30 | 6.67 | 8.03 | 8.33 |
| 配当性向 (%) | 38.9 | 47.4 | 32.6 | 44.0 | 32.9 |
| 従業員数 (名) | 1,488 | 1,518 | 1,708 | 1,861 | 1,840 |
| 株主総利回り (%) | 129.6 | 167.5 | 136.3 | 118.9 | 134.0 |
| (比較指標：配当込 みTOPIX) (%) | (114.7) | (132.9) | (126.2) | (114.2) | (162.3) |
| 最高株価 (円) | 417 (4,980) | 7,050 | 6,550 | 5,350 | 4,390 |
| 最低株価 (円) | 315 (3,590) | 4,205 | 4,055 | 3,185 | 2,933 |

(注) 1 売上高には、消費税等は含まれておりません。

2 潜在株式調整後1株当たり当期純利益については、潜在株式が存在しないため、記載しておりません。

3 最高株価及び最低株価は東京証券取引所（市場第一部）におけるものであります。なお、2016年10月1日を効力発生日として、10株を1株とする株式併合を実施したため、第40期の株価については株式併合前の最高株価及び最低株価を記載しており、株式併合後の最高株価及び最低株価を括弧内に記載しております。

4 2016年10月1日を効力発生日として、10株を1株とする株式併合を実施したため、第40期の期首に当該株式併合が行われたと仮定し、1株当たり純資産額、1株当たり当期純利益及び株主総利回りを算定しております。

5 第40期の1株当たり配当額112.50円は、中間配当額7.50円と期末配当額105.00円の合計となります。なお、2016年10月1日を効力発生日として、10株を1株とする株式併合を実施しておりますので、株式併合を考慮した場合の中間配当額は75.00円となり、年間配当金の合計は180.00円となります。

6 「『税効果会計に係る会計基準』の一部改正」（企業会計基準第28号 2018年2月16日）等を第42期の期首から適用しており、第41期に係る主要な経営指標等については、当該会計基準等を遡って適用した後の指標等となっております。

2 【沿革】

| 年月 | 項目 |
|----------|--|
| 1977年8月 | 新日本製鐵株式會社(現・日本製鐵株式会社)の100%出資による日鐵商事株式會社を資本金5,000万円で設立。 |
| 1977年11月 | 新日本製鐵株式會社(現・日本製鐵株式会社)の指定問屋である大阪鋼材株式会社と入丸産業株式会社とを吸収合併し、新日本製鐵株式會社(現・日本製鐵株式会社)の直系商社として発足。資本金は23億円で、主な事業目的は、鉄鋼製品、非鉄金属製品、原燃料及び機械の取り扱い、並びに建設業、倉庫業、リース業。 |
| 1977年11月 | Nittetsu Shoji America, Inc. (現・NIPPON STEEL TRADING AMERICAS, INC. (米国))が営業開始(現・連結子会社)。 |
| 1979年5月 | 大阪鋼材(泰国)有限公司をNittetsu Shoji (Thailand) Co., Ltd. (現・NIPPON STEEL TRADING (THAILAND) CO., LTD. (タイ))に社名変更し、営業再開(現・連結子会社)。 |
| 1990年12月 | 東京証券取引所市場第二部に上場。 |
| 1991年10月 | 大阪証券取引所市場第二部に上場(2004年2月に、上場廃止)。 |
| 1994年9月 | 本社事務所を東京都江東区亀戸に移転。 |
| 1995年6月 | 東莞鐵和金属製品有限公司(中国)を設立(現・連結子会社)。 |
| 1995年8月 | 信栄機鋼(株)を設立(現・連結子会社)。 |
| 1997年3月 | Bangkok Eastern Coil Center Co., Ltd. (タイ)を設立(現・連結子会社)。 |
| 1998年8月 | 日鐵商事コイルセンター(株)(現・NSMコイルセンター(株))を設立(現・連結子会社)。 |
| 2005年7月 | 本社事務所を東京都千代田区大手町に移転。 |
| 2007年7月 | 国内ステンレス鋼板販売事業を会社分割し、NSステンレス(株)を設立(現・持分法適用関連会社)。 |
| 2010年4月 | 東京証券取引所市場第一部銘柄に指定。 |
| 2010年6月 | 上海日鐵商事汽車配件有限公司(現・上海日鐵物産汽車配件有限公司(中国))を設立(現・連結子会社)。 |
| 2011年10月 | 日鐵商事コイルセンター(株)、大阪鋼板工業(株)、(株)三井物産コイルセンターの合併により、NSMコイルセンター(株)を設立(現・連結子会社)。 |
| 2013年10月 | 住金物産(株)と合併し、商号を日鐵住金物産(株)に変更。 現在地に本社事務所を移転。 本合併により、主な事業を鉄鋼、産機・インフラ、繊維、食糧その他の商品の販売及び輸出入とし、イゲタサンライズパイプ(株)、NSSB建材(株)(現・NS建材販売(株))、(株)住金システム建築(現・日鐵物産システム建築(株))、Kentucky Steel Center, Inc. (米国)、SB Coil Center (Thailand) Ltd. (現・NST Coil Center (Thailand) Ltd. (タイ))、NSSBマテリアル(株)(現・日鐵物産メタルズ(株))、日鐵住金物産マテックス(株)(現・日鐵物産マテックス(株))、JR Manufacturing, Inc. (米国)、(株)イスト(現・(株)サーヴォ)、(株)エスピーリビング、日協食品(株)、上海住金物産有限公司(現・日鐵物産(中国)有限公司(中国))等を承継。 |
| 2014年1月 | Nippon Steel Trading America, Inc. とSumikin Bussan International Corp. が合併し、商号をNIPPON STEEL & SUMIKIN BUSSAN AMERICAS, INC. (現・NIPPON STEEL TRADING AMERICAS, INC. (米国))に変更。 |
| 2014年1月 | Nippon Steel Trading(Thailand)Co., LtdとSumikin Bussan International(Thailand)Ltd. が合併し、商号をNIPPON STEEL & SUMIKIN BUSSAN (THAILAND) CO., LTD. (現・NIPPON STEEL TRADING (THAILAND) CO., LTD. (タイ))に変更。 |
| 2018年4月 | 三井物産(株)及び三井物産スチール(株)より鉄鋼事業の一部を譲受け、資本関係強化を目的として三井物産(株)に対する第三者割当増資を実施。 |
| 2019年4月 | 商号を日鐵物産(株)に変更。 |
| 2021年4月 | NSMコイルセンター(株)はNSTコイルセンター(株)と経営統合。 |

3 【事業の内容】

当社グループは、当社を中核として国内及び海外において鉄鋼、産機・インフラ、繊維、食糧その他の商品の販売及び輸出入を主な事業にしております。当社グループは、当社、子会社113社及び関連会社44社により構成され、その位置付け及びセグメントは次のとおりであります。

また、当社は、その他の関係会社である日本製鉄㈱のグループに属しております。

事業系統図

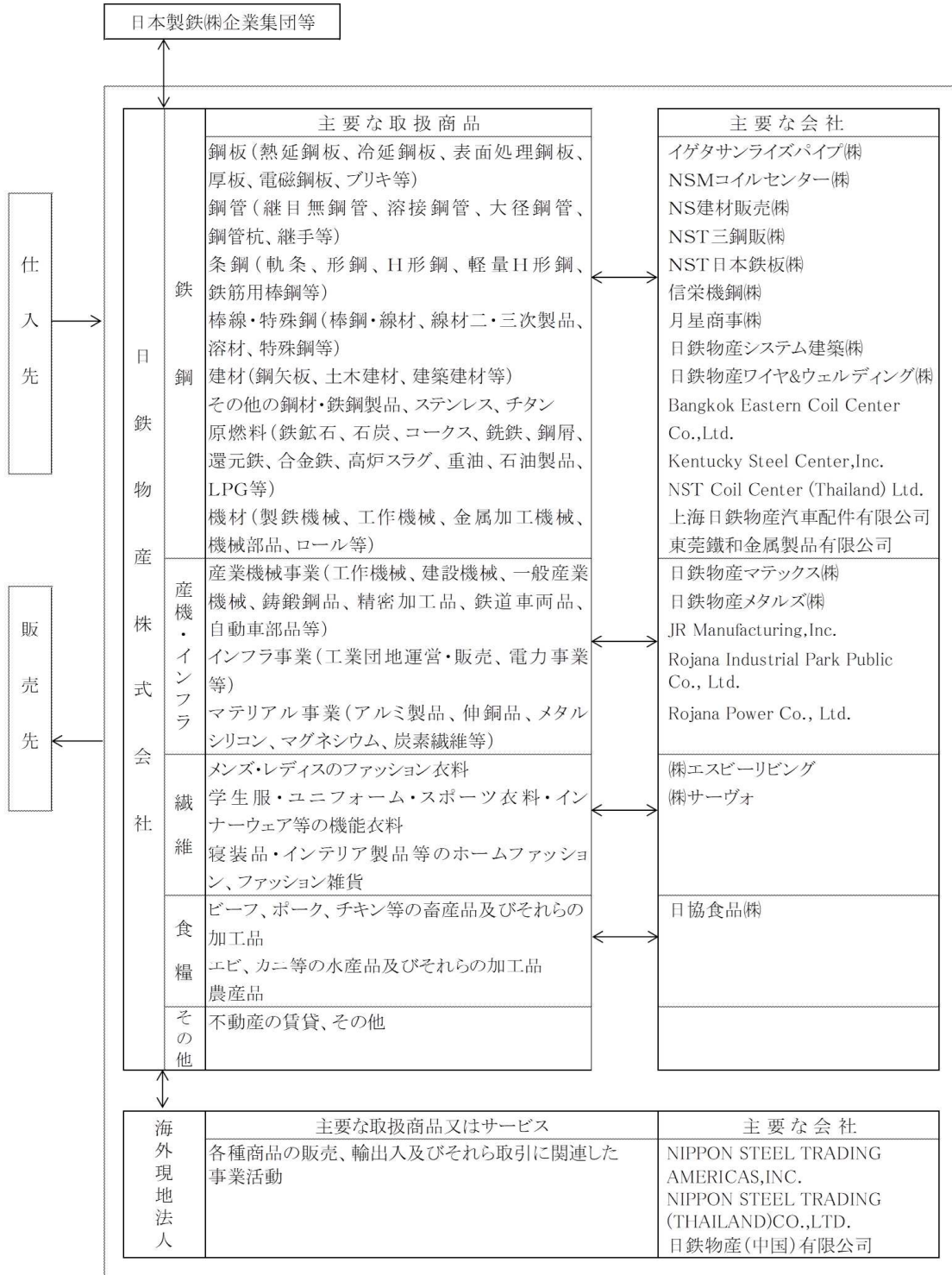

(注) 上記商品の区分は、セグメント情報におけるセグメントと同一であります。ただし、海外現地法人については取扱商品が多岐にわたるため区分表示しておりませんが、セグメント情報では各セグメント別に振り分けております。

4 【関係会社の状況】

| 名称 | 住所 | 資本金 又は 出資金 (百万円) | 主要な事業 の内容 | 議決権の 所有割合 又は 被所有割合 (%) | 関係内容 | | | |
|--|------------------------|---------------------------|---------------------------------|------------------------------------|------------|----|--------------|------------|
| | | | | | 役員の 兼任等 | 融資 | 営業上 の取引 | 設備の 賃貸借 |
| (連結子会社) イゲタサンライズパイプ(株) | 大阪市中央区 | 270 | 鋼管及び管材の 販売・切断加工 | 100.0 | 有 | 有 | 販売先 及び仕入先 | 設備の賃貸 |
| N S Mコイルセンター(株) | 東京都江東区 | 400 | 鋼板の 剪断加工・販売 | 76.4 | 有 | 有 | 販売先 及び仕入先 | 設備の賃貸 |
| N S 建材販売(株) | 東京都江東区 | 50 | 鉄鋼製品の 販売・加工 | 52.9 | 有 | 無 | 販売先 及び仕入先 | 設備の賃貸 |
| N S T三鋼販(株) | 東京都江東区 | 678 | 鉄鋼製品の 販売・加工 | 100.0 | 有 | 無 | 販売先 及び仕入先 | 設備の賃貸 |
| N S T日本鉄板(株) | 東京都中央区 | 1,300 | 鉄鋼製品の 販売・加工 | 66.0 | 有 | 有 | 販売先 及び仕入先 | 設備の賃貸 |
| 信栄機鋼(株) | 大阪府大東市 | 100 | ステンレス鋼板等 の加工・販売 | 100.0 | 有 | 無 | 販売先 及び仕入先 | 設備の賃貸 |
| 月星商事(株) | 東京都中央区 | 436 | 鉄鋼製品の 販売・加工 | 54.1 (54.1) | 無 | 無 | 販売先 及び仕入先 | 無 |
| 日鉄物産システム建築(株) | 東京都港区 | 200 | システム建築の 設計・施工 | 50.0 | 有 | 無 | 販売先 及び仕入先 | 設備の賃貸 |
| 日鉄物産ワイヤ&ウェルディング(株) | 東京都中央区 | 100 | 特殊鋼の加工・販 売、溶接材料及び 溶接機器の販売 | 83.6 | 有 | 有 | 販売先 及び仕入先 | 設備の賃貸 |
| Bangkok Eastern Coil Center Co., Ltd. | Rayong (Thailand) | 390,868千 タイバツ | 鋼板の 剪断加工・販売 | 65.0 | 有 | 無 | 販売先 | 無 |
| Kentucky Steel Center, Inc. | Kentucky (U. S. A.) | 8,000千 米ドル | 鋼板の 剪断加工・販売 | 97.2 (11.4) | 有 | 有 | 仕入先 | 無 |
| NST Coil Center (Thailand) Ltd. | Chonburi (Thailand) | 230,000千 タイバツ | 鋼板の 剪断加工・販売 | 87.0 (0.0) | 有 | 無 | 販売先 | 無 |
| 上海日鉄物産汽车配件有限 公司 | 上海 (中国) | 16,000千 米ドル | 鋼材の 加工・販売 | 100.0 | 有 | 無 | 販売先 | 無 |
| 東莞鐵和金属製品有限公司 | 東莞 (中国) | 10,000千 米ドル | 鋼板の 剪断加工・販売 | 65.0 | 有 | 無 | 販売先 | 無 |
| 日鉄物産マテックス(株) | 大阪市中央区 | 50 | 産業機械の販売 | 100.0 | 有 | 無 | 販売先 及び仕入先 | 無 |
| 日鉄物産メタルズ(株) | 愛知県 尾張旭市 | 100 | 非鉄金属の 切断加工・販売 | 100.0 | 有 | 無 | 販売先 及び仕入先 | 設備の賃貸 |
| JR Manufacturing, Inc. | Ohio (U. S. A.) | 7,800千 米ドル | 自動車部品の 製造・販売 | 99.2 (20.0) | 有 | 無 | 無 | 無 |
| (株)エスピーリビング | 大阪市中央区 | 70 | 寝装用生地及び 軽寝装の製造・販売 | 100.0 | 有 | 無 | 販売先 及び仕入先 | 無 |
| (株)サーヴォ | 東京都中央区 | 56 | 各種ユニフォームの 企画・製造・販売 | 96.4 | 有 | 無 | 販売先 及び仕入先 | 無 |
| 日協食品(株) | 東京都中央区 | 110 | 食肉及び加工食品の 販売 | 100.0 | 有 | 無 | 販売先 及び仕入先 | 無 |
| NIPPON STEEL TRADING AMERICAS, INC. | Illinois (U. S. A.) | 10,300千 米ドル | 商品の輸出入・販売 | 100.0 | 有 | 無 | 販売先 及び仕入先 | 無 |
| NIPPON STEEL TRADING (THAILAND) CO., LTD. | Bangkok (Thailand) | 400,000千 タイバツ | 商品の輸出入・販売 | 100.0 (0.0) | 有 | 無 | 販売先 及び仕入先 | 無 |
| 日鉄物産(中国)有限公司 | 上海 (中国) | 7,700千 米ドル | 商品の輸出入・販売 | 100.0 | 有 | 有 | 販売先 及び仕入先 | 無 |
| その他69社 | — | — | — | — | — | — | — | — |

| 名称 | 住所 | 資本金 又は 出資金 (百万円) | 主要な事業 の内容 | 議決権の 所有割合 又は 被所有割合 (%) | 関係内容 | | | |
|---|-----------------------|---------------------------|------------------------------|------------------------------------|------------|----|--------------|------------|
| | | | | | 役員の 兼任等 | 融資 | 営業上 の取引 | 設備の 賃貸借 |
| (持分法適用関連会社) N S ステンレス㈱ | 東京都 千代田区 | 2,250 | ステンレス鋼板等の 加工・販売 | 32.0 | 有 | 無 | 販売先 及び仕入先 | 設備の賃貸 |
| Rojana Industrial Park Public Co.,Ltd. | Bangkok (Thailand) | 2,020,461千 タイバーツ | 工業団地の造成・ 分譲 | 20.7 | 有 | 無 | 販売協力先 | 無 |
| Rojana Power Co.,Ltd. | Bangkok (Thailand) | 4,920,000千 タイバーツ | 天然ガス焼き発電 による電力及び 蒸気の販売 | 20.0 | 有 | 無 | 販売先 | 無 |
| 天津華住金属制品有限公司 | 天津 (中国) | 25,800千 米ドル | 鋼板の 剪断加工・販売 | 30.0 | 有 | 無 | 販売先 | 無 |
| その他25社 | — | — | — | — | — | — | — | — |
| (その他の関係会社) 日本製鉄㈱ | 東京都 千代田区 | 419,524 | 鉄鋼製品等の 製造・販売 | (被所有) 35.3 (0.5) | 有 | 無 | 販売先 及び仕入先 | 無 |
| 三井物産㈱ | 東京都 千代田区 | 342,080 | 総合商社 | (被所有) 20.0 | 有 | 無 | 販売先 及び仕入先 | 無 |

(注) 1 上記のうち、特定子会社は、上海日鉄物産汽车配件有限公司であります。

2 日鉄物産システム建築㈱は、持分は100分の50以下であります。実質的に支配しているため、子会社としたものであります。

3 上記のうち、その他の関係会社の日本製鉄㈱、三井物産㈱は、有価証券報告書提出会社であります。

4 当連結会計年度において、売上高（連結会社相互間の内部売上高を除く）の連結売上高に占める割合が10%を超える連結子会社はありません。

5 議決権の所有割合又は被所有割合の（ ）内は、議決権の間接所有割合又は間接被所有割合で内数であります。

5 【従業員の状況】

(1) 連結会社の状況

2021年3月31日現在

| セグメントの名称 | 従業員数(名) |
|----------|---------|
| 鉄鋼 | 4,463 |
| 産機・インフラ | 928 |
| 繊維 | 2,245 |
| 食糧 | 159 |
| その他 | 45 |
| 全社（共通） | 1,188 |
| 合計 | 9,028 |

(注) 当連結会計年度において、新規連結会社の影響等に伴い、当社グループの従業員数が前連結会計年度末より1,057名増加し9,028名となりました。従業員数が増加したセグメントは主に繊維事業であります。なお、従業員数は、就業人員数であります。

(2) 提出会社の状況

2021年3月31日現在

| 従業員数(名) | 平均年齢(歳) | 平均勤続年数(年) | 平均年間給与(千円) |
|---------|---------|-----------|------------|
| 1,840 | 43.1 | 14.0 | 8,173 |

| セグメントの名称 | 従業員数(名) |
|----------|---------|
| 鉄鋼 | 929 |
| 産機・インフラ | 67 |
| 繊維 | 412 |
| 食糧 | 95 |
| 全社（共通） | 337 |
| 合計 | 1,840 |

(注) 1 従業員数は、就業人員数であり、国内及び海外出向者303名を含めた従業員数は2,143名であります。
2 平均年間給与は、賞与及び基準外賃金を含んでおります。

(3) 労働組合の状況

労使関係は円満に推移しており、特記すべき事項はありません。

第2【事業の状況】

1【経営方針、経営環境及び対処すべき課題等】

文中の将来に関する事項は、当連結会計年度末現在において当社グループが判断したものであります。

(1) 会社の経営の基本方針

当社は、①日本製鉄グループの中核商社として4事業分野の強化と拡充、②グローバル戦略の加速、③複合専門商社としての総合力の発揮、④コンプライアンスの徹底、を経営方針としております。

(2) 経営戦略、経営環境及び会社の対処すべき課題等

1) 中長期経営計画について

当社は、将来に亘って事業環境の構造的変化を乗り越え、社会的に価値ある製品とサービスの供給を通して「社会に貢献する強靱な成長企業」を実現することを念頭に、このたび新たな経営計画を策定致しました。

I. 事業環境認識、策定方針

鉄鋼事業については、国内鋼材需要は人口減少や需要家の現地生産拡大等に伴い減少し、国際マーケットにおける競合も、今後一層激化することが想定されます。また繊維事業についても、当社のメインである国内アパレル市場は人口減少等に伴い、引続き縮小する見通しです。一方でSDGs等の社会的ニーズに対応した新規需要、及びアジア・北米を中心としたグローバル需要の拡大が想定されます。

これまで当社は、「総合力世界No.1の鉄鋼メーカー」を目指す日本製鉄の中核商社として、鉄鋼を中心に、産機・インフラ、繊維、食糧の四つの事業を複合的に展開し、トレーディングを主体に国内外での事業規模拡大に取り組んできました。しかしながら上記のような事業環境の構造的な悪化が見込まれる状況では、現状の固定費規模を前提に既存のビジネスモデルを継続することは困難になる、と認識しております。

こうした状況に的確に対応していくため、当社は事業基盤強化策の実行により、グループ社員の付加価値生産性を抜本的に向上させると共に、グループ製造・販売拠点の再編・統合・撤退等により固定費規模を圧縮することで、強靱な企業体質を構築します。

また新たな成長戦略の推進による持続的な利益拡大のために、SDGs等の社会的ニーズに対応した新規需要捕捉と共に、伸長する海外市場において、各地域における加工拠点や販売網の拡充によるいわゆるインサイダー化への転換を図る等、グローバルな需要拡大を捕捉してまいります。加えて、流通効率化や新たな事業創出に繋がるM&A、アライアンス、及びデジタルトランスフォーメーション戦略に、全社の総力を結集して取り組みます。

さらに、ESG経営の深化を強力に推進し、社会貢献に取り組んでまいります。エコソリューションの提案により脱炭素・循環型社会に貢献すると共に、ダイバーシティ&インクルージョンに配慮した次世代を担う人材育成や安全・健康経営の更なる向上、信用・信頼に基づく経営、株主還元等に努めてまいります。

II. 中長期経営計画の基本コンセプト

上記の事業環境認識及び方針に基づき、中長期経営計画は以下の3施策を基本に策定しました。

1. 事業基盤強化策の実行による強靱な企業体質の構築
2. 成長戦略の推進による持続的な利益成長の実現
3. ESG経営の深化

III. 具体的施策の概要

1. 事業基盤強化策の実行による強靱な企業体質の構築

1) 付加価値生産性の抜本的向上と一般管理費の効率化

- ① 本体の人員効率化
(業務プロセスの徹底見直し、ICTツールの活用 等)
- ② 併せて人件費以外の固定費(一般管理費)削減

2) グループ製造・販売拠点の再編・統合・撤退

- ① 低ROIC組織の再編・統合・撤退
- ② 子会社の人員効率化
- ③ 併せて人件費以外の固定費(一般管理費)削減

2. 成長戦略の推進による持続的な利益成長の実現

1) 新規需要捕捉

(SDGs等の社会的ニーズに対応した商品拡大 等)

2) 海外事業の深化・拡充に向けたグローバル戦略の推進

(各地域におけるインサイダー化推進 等)

3) 主要ユーザー連携、流通・加工強化、ソリューション提供による拡販・収益性向上

(参考1) 事業基盤強化策 主要指標

- ・ 一人当たり経常利益：1.4倍
- ・ 子会社数：△25%減

4) 流通効率化や新たな事業創出に繋がるM&A、アライアンス戦略の推進

5) デジタルトランスフォーメーション戦略の推進

(トレーディング業務のデジタル化を基盤に、メーカー・流通・顧客一貫での受発注業務の効率化、正確化、リアルタイム化による在庫・ロス削減)

(参考2) 成長戦略 主要施策内訳

| |
|---|
| 新規需要捕捉 |
| <ul style="list-style-type: none">・自動車分野：EV・FCV電池・モーター電池部材、軽量化素材・再生可能エネルギー分野：風力、太陽光発電部材・情報通信、医療機器向け高機能素材・環境対応型原料・マルチマテリアル化・産機：屋根置き太陽光事業・繊維：サステナブル・リサイクル素材拡大・食糧：PBM (Plant Based Meat：代替肉) 事業拡大 |
| グローバル戦略推進 |
| <ul style="list-style-type: none">・インサイダー化の更なる推進 (現地コイルセンター、FABとのアライアンス等)・ローカルミルと連携した拡販 (ASEAN・北米・インド等)・電磁鋼板、超ハイテン、特殊鋼等、高機能材拡販・産機：海外でのアルミ、炭素繊維拡販・産機：ヘッドレスト部品事業のグローバル展開拡大 |
| 主要ユーザー連携、流通・加工強化、ソリューション提供 |
| <ul style="list-style-type: none">・当社、NST日本鉄板、月星商事、NST三鋼販のシナジー追求・国土強靱化、建設プロジェクト対応力の強化 |

3. ESG経営の深化

1) 環境(Environment)

①エコソリューションの提案による脱炭素・循環型社会への貢献

②CO2削減 当社CO2削減目標2030年：▽30%削減(起点2018Fy)、2050年：カーボンニュートラル
日本製鉄の「カーボンニュートラルビジョン2050」への提案・協力

2) 社会(Social)

①ダイバーシティ&インクルージョンの更なる取組み強化

②安全、健康経営の更なる向上に資する取組み強化

③労働環境、自然環境に配慮したサプライチェーンCSRの推進

④DX対策やICT技術を活用したサプライチェーン一貫での効率化

3) ガバナンス(Governance)

①信用・信頼に基づく経営

②更なる経営の透明性・客観性を高めるためのガバナンス体制の強化と取締役会の実効性向上

③資金・資本コストを踏まえた経営の更なる推進

④安定的な利益成長に応じた株主還元の実行(配当性向30%以上を目安)

4) またESG経営に関して、当社が取り組む重点課題(マテリアリティ)を以下の通りと致します。

- ・脱炭素社会・環境保全への貢献
- ・国土・地域発展への貢献
- ・循環型社会・サステナブルな暮らしへの貢献
- ・サプライチェーンの一貫最適化(情報・技術の活用)
- ・多様な人財の活用(人を育て、人を活かし、人を大切に)
- ・信用・信頼に基づく経営

IV. 事業本部別施策

1. 鉄鋼事業本部

SDGs等の社会的ニーズに対応した新規需要(自動車分野におけるEV・FCV・軽量化素材、洋上風力・太陽光発電等の再生可能エネルギー分野、情報通信・医療機器向け高機能材料等)を捕捉すると共に、海外事業の深化・拡充に向けたグローバル戦略として、アジア及び北中米等での現地メーカーとの連携強化や各地域におけるインサイダー化を推進してまいります。主要顧客との連携強化、及び流通・加工強化とソリューション提案による拡

販・収益性向上に取り組んでまいります。これら施策の実行に必要な供給ソースの多様化を推進し、連結鋼材取扱量2,100万トンを目指します。

また、デジタルトランスフォーメーション戦略による鋼材流通の改革を図るべく、鉄鋼トレーディング業務のデジタル化を図り、メーカー・流通・顧客一貫での受発注業務の効率化、業務の正確性と品質管理の向上、情報のリアルタイム化による在庫・ロス削減及び生産性向上を実現してまいります。

2. 産機・インフラ事業本部

マルチマテリアル、輸送機器関連、及びインフラ等の各分野において、社会ニーズに対応した商品・サービスの拡大を推進してまいります。具体的には、世界的に拡大するアルミ材の需要捕捉(缶、EV用部材等)、や、ヘッドレスト部品事業のグローバル展開拡大、厨房機器の輸出展開、及び屋根置き太陽光発電事業等に取り組んでまいります。また、既存パートナーとの関係強化や新規分野の開拓などにリソースを投入し、連結利益の最大化を目指します。

3. 繊維事業本部

コア事業のアパレルOEM・ODMにおける企画提案力や生産・物流・販売ノウハウを更に深化させると共に、成長分野へのシフトやグローバル取引拡大に取り組んでまいります。またエシカル消費に対応したサステナブル素材等の拡大によるサプライチェーンCSRを推進し、社会的なニーズに応じてまいります。尚、三井物産との提携につきましては、現在両社で検討を行っており、協議が整い次第、別途お知らせ致します。

(参考3) 当社と三井物産株式会社との繊維事業における提携の検討開始 (2021. 2. 3公表)

当社繊維事業と三井物産の繊維事業中核子会社である三井物産アイ・ファッション株式会社との統合を軸に、両社の繊維事業における提携に向けた検討を開始する旨の基本合意書を締結。

4. 食糧事業本部

主力の輸入食肉事業において蓄積してきた現場力、及び食の安全に対する先駆的な取組みを基盤として、環境に配慮し、安心・安全を最優先に、新たな食の価値とソリューションを顧客に提供する「フードバリュー・クリエーター」の更なる成長と深化を目指してまいります。具体的には、卸事業等の国内販売基盤の拡充や代替肉(Plant Based Meat)等のSDGs関連商品の販売強化に取り組んでまいります。

V. 投入計画、財務目標、配当方針

1. 成長戦略の実現に向けた投資の積極的投入 (2021~2025年度)

- 1) 事業投資及び設備投資は750億円(5ヵ年累計)とし、各事業分野においてM&Aを含む戦略投資を積極的に検討・実行し、流通効率化や新たな事業創出を図ってまいります。
- 2) 柔軟な採用活動等により、次世代を担う多様な人材の確保に取り組んでまいります。
- 3) デジタルトランスフォーメーション戦略の推進をはじめとする施策に、今後5年間で170億円のシステム費用を投入し、トレーディング業務のデジタル化等を基盤に、競争力を強化します。

2. 収益・財務体質目標 (2023年度及び2025年度)

中長期経営計画の諸施策の実行、及びROIC・ROE経営による資金・資本効率向上により、2023年度及び2025年度断面で、以下の指標を実現することを目指し、持続的な利益成長に努めてまいります。

連結収益、主要財務指標

| | 2019年度 実績 | 2020年度 実績 | 2021年度 見通し | 中長期経営計画 | |
|---------------------|--------------|--------------|---------------|---------|------------------|
| | | | | 2023年度 | 2025年度 |
| 連結経常利益 | 332億円 | 256億円 | 330億円 | 420億円 | 450+ α 億円 |
| 親会社株主に帰属 する当期純利益 | 207億円 | 159億円 | 220億円 | 260億円 | 280+ α 億円 |
| ROE | 8.9% | 6.5% | 8% | 9~10% | |
| ROIC | 4.7% | 3.9% | 5% | 6%程度 | |
| ネットD/Eレシオ | 1.16倍 | 0.95倍 | 1.0倍 | 1.0倍以下 | |

(参考4) 連結経常損益 差異内訳 (対2019年度)

| | 2023年度 | 2025年度 |
|-------------|--------|-------------------|
| 事業環境の構造的変化等 | ×120億円 | ×140億円 |
| 事業基盤強化策の実行 | ○100億円 | ○110+ α 億円 |
| 成長戦略の推進 | ○110億円 | ○150+ α 億円 |

3. 配当方針

連結配当性向の目安を30%以上とし、安定的な利益成長に応じた株主還元拡大に努めてまいります。

2) 2021年度の経営環境と当社の対応方針

2021年度の世界経済は、全体的にはプラス成長が見込まれるものの、国、地域別の景気回復時期や回復スピードは今後の新型コロナウイルス感染症影響の行方と共に大きな不確実性を伴っております。日本経済につきましても、社会・経済活動の正常化には相応の期間を要すると見込まれることから、回復軌道は維持するものの、その歩みは緩慢なものとなることが懸念されます。

当社グループは、引き続き感染症拡大抑止と企業活動の両立を基本に、今般策定いたしました「中長期経営計画」の着実な実行を通じて、企業価値の成長を図ってまいります。

2【事業等のリスク】

本報告書に記載した事業の状況、経理の状況等に関する事項のうち、投資者の判断に重要な影響を及ぼす可能性のある事項には、以下のようなものがあります。

なお、文中における将来に関する事項につきましては、提出日現在において判断したものであります。

(1)経済状況

当社グループは、国内外でビジネスを展開しておりますが、主要地域である国内及びアジア地域の景気動向やそれに伴う需要の増減が当社グループの財政状態、経営成績及びキャッシュ・フローの状況に影響を及ぼす可能性があります。

(2)為替リスク

当社グループは、外貨建取引において為替変動リスクにさらされております。当社グループでは、外貨建取引及び外貨建債権・債務残高に係る為替変動リスクの回避を目的として原則として実需に基づいた為替予約を行っておりますが、中長期的な為替レートの変動は当社グループの財政状態、経営成績及びキャッシュ・フローの状況に影響を及ぼす可能性があります。

(3)金利リスク

当社グループは、主として金融機関からの借入金及び社債等資本市場からの資金調達により事業資金を調達しております。短期の変動金利による調達につきましては、金利変動リスクにさらされており、金利が変動した場合には当社グループの財政状態、経営成績及びキャッシュ・フローの状況に影響を及ぼす可能性があります。なお、短期変動金利で調達している資金の一部につき金利変動リスクをヘッジするため、金利スワップ等を利用しております。

(4)信用リスク

当社グループは、国内及び海外の取引先に対する売掛債権等についての信用リスクを有しております。信用リスクの管理を行うため、「与信管理規程」等を定め、審査部が取引先を定量面、定性面から評価し、信用限度の設定を行っております。また信用限度については、期限を設けて定期的更新の手続きを行っております。しかしながら特定の取引先の信用状態が悪化し当社グループに対する債務の履行に問題が生じた場合には、特定の取引先に対する債権の貸倒等により当社グループの財政状態及び経営成績に影響を及ぼす可能性があります。

(5)商品価格の変動リスク

当社グループは、様々な商品を取り扱っており、取扱商品の一部は商品価格の変動リスクを有しております。そのため商品価格の変動は当社グループの財政状態、経営成績及びキャッシュ・フローの状況に影響を及ぼす可能性があります。

(6)商品の品質に関するリスク

当社グループが取り扱っている商品には、品質クレームなどが生じるリスクがあります。「取り扱い商材の安全・安心・表示等に関する規程」を定める等、商品の品質には細心の注意を払っておりますが、商品の品質に問題が生じた場合、商品の回収や補修などの費用が発生し、当社グループの財政状態、経営成績及びキャッシュ・フローの状況に影響を及ぼす可能性があります。

(7)株価変動リスク

当社グループは、販売又は仕入に係る取引先の株式を保有しており、これらの株式については価格変動リスクがあり、今後の株価動向次第では有価証券評価損が発生し、当社グループの財政状態及び経営成績の状況に影響を及ぼす可能性があります。

(8)投資リスク

当社グループは、既存の会社への投資や新会社の設立等の投資活動を行っております。これらの投資については回収リスク等を有しております。当社グループでは、新規投資の基準や事業審査の基準を設けて投資の管理を行っております。しかしながら投資先企業の企業価値が低下した場合は、当社グループの財政状態、経営成績及びキャッシュ・フローの状況に影響を及ぼす可能性があります。

(9)不動産に対する減損のリスク

当社グループは、事業用不動産を有しております。事業用不動産については、固定資産の減損会計の適用により、時価の下落、収益性の低下等に伴い資産価値が低下した場合、当社グループの財政状態及び経営成績に影響を及ぼす可能性があります。

(10) カントリーリスク

当社グループは、貿易又は海外投融資の相手国の政策変更、政治・社会・経済及び環境等の変化により、債権又は投融資の回収が不能又は困難になるようなリスクを有しております。当社グループでは、カントリーリスクの管理を行うためカントリーリスク管理規程を設けております。しかしながら特定の国又は地域に関連して損失が発生した場合には、当社グループの財政状態、経営成績及びキャッシュ・フローの状況に影響を及ぼす可能性があります。

(11) 法的規制に関するリスク

当社グループは、国内及び海外において様々な法律及び規制に従い事業を行っております。「コンプライアンス・マニュアル」を定め、事業活動に関わる法令等の遵守を徹底しておりますが、これらの法律及び規制の新設、変更などにより、法令遵守のための費用が増加するなど、当社グループの財政状態、経営成績及びキャッシュ・フローの状況に影響を及ぼす可能性があります。

(12) 食肉及び加工食品の輸入に関するリスク

当社グループが輸入している食肉につきましては、輸出国における鳥インフルエンザなどの疾病発生等により、日本への輸入が禁止されるリスクがあります。また日本国内において鳥インフルエンザなどの疾病発生等により食肉の消費量が減少した場合、輸入食肉に対する需要もその影響を受ける可能性があります。輸入量が前年同期と比較して著しく増加した場合には、関税を引き上げる緊急輸入制限措置（セーフガード）が発動され、関税上昇により輸入仕入価格が上昇するリスクがあります。また加工食品などの輸入につきましては、輸出国の指示により輸出が一時的に停止され、日本への輸入が遅滞するリスクがあります。上記の場合には、当社グループの財政状態、経営成績及びキャッシュ・フローの状況に影響を及ぼす可能性があります。

(13) 特定の取引先との関係

当社は日本製鉄㈱の持分法適用の関連会社であり、同社は2021年3月末現在、当社の議決権の35.3%（間接所有分0.5%を含む）を保有しておりますが、当社は経営方針や事業計画の策定・実行、日常の事業運営や取引等を独自に行っており、独立性は確保されております。

当連結会計年度における当社グループ売上高のうち同社への売上高が占める比率は4.0%、当社グループ仕入高のうち同社からの仕入高が占める比率は41.6%であります。このため同社の動向が当社グループの財政状態、経営成績及びキャッシュ・フローの状況に影響を及ぼす可能性があります。

(14) 自然災害及び感染症等のリスク

地震等の自然災害及び新型インフルエンザ等の感染症は、当社グループの営業活動に影響を与える可能性があります。BCP（事業継続計画）の策定、耐震対策、防災訓練等、個々に対策を講じておりますが、自然災害等による被害を完全に排除できるものではなく、当社グループの財政状態、経営成績及びキャッシュ・フローの状況に影響を及ぼす可能性があります。

なお、新型コロナウイルス感染症が世界的に拡大しており、当社グループの業績等に影響を及ぼす可能性があります。現時点において合理的に予測することは困難です。

3 【経営者による財政状態、経営成績及びキャッシュ・フローの状況の分析】

(1) 経営成績等の状況の概要

① 経営成績の状況

当連結会計年度の世界経済は、新型コロナウイルス感染症影響により大きく後退しました。中国経済は感染の早期抑え込みとその後の景気対策によりプラス成長を維持したものの成長率は大きく鈍化しました。その他の地域においては総じて大きなマイナス成長となりました。日本経済におきましても、店舗休業や外出自粛等の影響により、景気は金融危機以来の大きな落ち込みとなりました。

当社グループは、「感染拡大の抑止と事業活動継続の両立」、「経営環境変化に対応した事業基盤強化策の実行」、「利益成長に向けた事業戦略の早期成案化・実行」の三点を重点方針として世界的な経済活動の縮小に対応した施策を講じてまいりました。

このような経営環境の中、当社グループの連結業績につきましては前期と比較し、売上高は16.4%、4,070億円減収となる2兆732億円となりました。営業利益は30.6%、98億円減益となる222億円、経常利益は22.7%、75億円減益となる256億円となり、親会社株主に帰属する当期純利益は23.1%、47億円減益となる159億円となりました。

報告セグメントの業績は次のとおりであります。

(鉄鋼)

鉄鋼事業につきましては、全国粗鋼生産量が1969年度以来の低さとなる8,279万トンに落ち込むなど、かつてない厳しい事業環境となりました。

内外の鉄鋼需要はロックダウン影響等から上期を主体に大きく落ち込みましたが、下期については各国の経済対策や製造業を主体とした生産回復に伴い増加傾向となり、鋼材市況についても、需給ギャップ等を要因に下期は上昇トレンドとなりました。

鉄鋼事業の売上高は、販売数量の減少などから、前期比16.6%、3,510億円の減収となる1兆7,676億円となり、経常利益は、経費・固定費削減等に取り組んだものの、内外グループ会社の損益悪化もあり、前期比14.3%、31億円の減益となる190億円となりました。

(産機・インフラ)

産機・インフラ事業につきましては、世界的な自動車生産や設備投資の減少等から事業環境は厳しいものとなりました。

産機・インフラ事業の売上高は、前期比12.3%、107億円の減収となる769億円となり、経常利益は、アルミの拡販等に努めたものの、前年度の一過性利益の剥落影響等もあり、前期比32.0%、12億円の減益となる25億円となりました。

(繊維)

繊維事業を取り巻く事業環境は、国内アパレル産業全体の構造的課題に加え、衣料品販売が新型コロナウイルス感染防止に伴う外出自粛や店舗休業・営業時間短縮、在宅勤務の定着の影響等により大きく落ち込み、更に厳しさを増すものとなりました。

繊維事業の売上高は、厳しい経営環境を背景に、前期比24.3%、315億円の減収となる984億円となり、経常利益はコスト削減に努めたものの、前期比64.3%、30億円の減益となる16億円となりました。

(食糧)

食糧事業を取り巻く事業環境は、外食店舗の休業や営業時間短縮等の影響および鍋物用肉類需要の減少等により厳しいものとなりました。

食糧事業の売上高は、前期比9.1%、129億円の減収となる1,298億円となりましたが、中食需要の取り込み等に努めた結果、経常利益は前期比ほぼ横ばいとなる23億円となりました。

② 財政状態の状況

a. 資産

当連結会計年度末の資産合計は、前期末比256億円の増加となる8,834億円となりました。

b. 負債

負債合計は、前期末比23億円の増加となる6,051億円となりました。

c. 純資産

純資産合計は、親会社株主に帰属する当期純利益159億円の計上等により、前期末比233億円の増加となる2,782億円となりました。

なお、当期末の自己資本は2,555億円となり、自己資本比率は28.9%、ネット有利子負債自己資本比率（ネットD/Eレシオ）は、0.9倍と何れも前期末から改善しております。

③キャッシュ・フローの状況

当連結会計年度末における現金及び現金同等物は前期末比305億円の増加となる558億円となりました。

(営業活動によるキャッシュ・フロー)

営業活動によるキャッシュ・フローは472億円の収入となりました。主な資金増加要因は売上債権の減少253億円、税金等調整前当期純利益の計上248億円、主な資金減少要因は仕入債務の減少162億円等であります。

(投資活動によるキャッシュ・フロー)

投資活動によるキャッシュ・フローは64億円の支出となりました。主な支出は有形固定資産の取得による支出59億円であります。主な収入は投資有価証券の売却による収入22億円であります。

(財務活動によるキャッシュ・フロー)

財務活動によるキャッシュ・フローは99億円の支出となりました。主な支出は配当金の支払額43億円、商業・ペーパーの減少40億円であります。

④販売の状況

販売の状況については、「①経営成績の状況」における報告セグメントの業績に関連付けて記載しております。

なお、当期において、主要な相手先別の販売実績及び総販売実績に対する割合については、総販売実績の100分の10以上の販売実績を占める相手先がなかったため、記載を省略しております。

(2) 経営者の視点による経営成績等の状況に関する分析・検討内容

経営者の視点による当社グループの経営成績等の状況に関する認識及び分析・検討内容は次のとおりであります。

なお、文中の将来に関する事項は、当連結会計年度末現在において判断したものであります。

①当連結会計年度の財政状態及び経営成績の状況に関する認識及び分析・検討内容

当連結会計年度の財政状態及び経営成績の状況に関する認識及び分析・検討内容については、「(1) 経営成績等の状況の概要」に関連付けて記載しております。

②キャッシュ・フローの状況の分析・検討内容並びに資本の財源及び資金の流動性についての分析

a. キャッシュ・フローの状況の分析・検討内容

キャッシュ・フローの状況の分析・検討内容については、「(1) 経営成績等の状況の概要 ③キャッシュ・フローの状況」に含めて記載しております。

b. 資本の財源及び資金の流動性

当社グループは、営業活動によるキャッシュ・フロー、銀行借入等による資金調達に加え、社債並びに商業・ペーパー発行による資本市場からの調達も随時行っております。資金調達に関しては資産構成に合わせた最適な資金調達を基本方針とし、その時々々の市場環境も考慮したうえで当社にとって有利な手段を機動的に選択し、資金調達を行っております。

また、当社及び国内子会社間において導入しているキャッシュ・マネジメント・システムによりグループにおける効率的な資金調達を行うなど、安定的な流動性の確保と金融費用の削減を目指しております。

当社グループの資金需要は、主に運転資金需要であります。

なお、当連結会計年度末における当社グループの有利子負債の残高は2,983億円となりました。ネットDER（現預金控除後有利子負債対資本倍率）は0.95倍となりました。

③重要な会計上の見積り及び当該見積りに用いた仮定

当社グループの連結財務諸表は、我が国において一般に公正妥当と認められる企業会計の基準に準拠して作成しております。その作成には、経営者による会計方針の選択・適用、資産・負債及び収益・費用の報告金額及び開示に影響を与える見積りを必要とします。経営者は、これらの見積りについて過去の実績等を勘案し合理的に判断しておりますが、実際の結果は、見積り特有の不確実性があるため、これらの見積りとは異なる場合があります。

当社グループの連結財務諸表で採用する重要な会計方針は、「連結財務諸表作成のための基本となる重要な事項」に記載しておりますが、特に次の重要な会計方針が連結財務諸表作成における重要な判断と見積りに大きな影響を及ぼすと考えております。

a. 有価証券の減損処理

当社グループは、取引先の株式を保有しております。時価のある株式については、期末における時価が取得原価に比べ50%以上下落した場合は減損処理を行い、30～50%程度下落した場合には、回復可能性を考慮して減損処理を行っております。また、時価のない株式等については、財政状態の悪化により実質価額が著しく低下した場合は、回復可能性を考慮して減損処理を行っております。

なお、連結財務諸表作成時点において、翌年度以降の連結財務諸表に及ぼす重要な影響はないものと判断しておりますが、前提条件や事業環境などに変化が見られた場合には、追加の損失が発生する可能性があります。

b. たな卸資産の評価基準

当社グループは、たな卸資産について主として次の方法により評価し、収益性が低下したたな卸資産については、帳簿価額を切り下げております。

| | | |
|---------|---|------------------|
| 鉄 | 鋼 | 移動平均法又は個別法による原価法 |
| 産機・インフラ | | 移動平均法又は個別法による原価法 |
| 織 | 維 | 先入先出法又は個別法による原価法 |
| 食 | 糧 | 個別法による原価法 |

たな卸資産は収益性の低下により投資額の回収が見込めなくなった場合、帳簿価額の切り下げにより損失が発生する可能性があります。

なお、連結財務諸表作成時点において、翌年度以降の連結財務諸表に及ぼす重要な影響はないものと判断しておりますが、前提条件や事業環境などに変化が見られた場合には、追加の損失が発生する可能性があります。

c. 貸倒引当金の計上基準

当社グループは、債権の貸倒れによる損失に備えるため、一般債権については貸倒実績率により、貸倒懸念債権等の債権については個別に回収可能性を勘案し、回収不能見込額を計上しております。将来、取引先の財務状況が悪化し支払い能力が低下した場合には、引当金の追加計上又は貸倒損失が発生する可能性があります。

なお、連結財務諸表作成時点において、翌年度以降の連結財務諸表に及ぼす重要な影響はないものと判断しておりますが、前提条件や事業環境などに変化が見られた場合には、追加の損失が発生する可能性があります。

d. 繰延税金資産の回収可能性の評価

当社グループは、繰延税金資産の回収可能性を評価するに際して、将来の課税所得を合理的に見積もっております。繰延税金資産の回収可能性は将来の課税所得の見積りに依存しますので、その見積額が減少した場合は繰延税金資産が減額され税金費用が追加計上される可能性があります。

なお、連結財務諸表作成時点において、翌年度以降の連結財務諸表に及ぼす重要な影響はないものと判断しておりますが、前提条件や事業環境などに変化が見られた場合には、追加の損失が発生する可能性があります。

4 【経営上の重要な契約等】

当社は、2021年2月3日に開催された取締役会の決議に基づき、三井物産株式会社との間で、当社繊維事業と三井物産の繊維事業中核子会社である三井物産アイ・ファッション株式会社との統合を軸に、両社の繊維事業における提携に向けた検討を開始する旨の基本合意書を締結致しました。

詳細は、「第5 経理の状況 1 連結財務諸表等 注記事項（追加情報）（三井物産株式会社との繊維事業における提携に向けた検討開始について）」に記載のとおりであります。

5 【研究開発活動】

該当事項はありません。

第3【設備の状況】

1【設備投資等の概要】

当社グループ（当社及び連結子会社）は、当連結会計年度において全体で60億円の設備投資（無形固定資産を含む）を行っています。

鉄鋼事業において、NSPS Metals, LLC. は本社工場の建屋及び製造設備を9億円で新規取得、日鉄物産荒井オートモーティブ㈱は本社工場の建屋及び製造設備を6億円で追加取得いたしました。

また、当期において売却した重要な設備は次のとおりであります。

| 会社名 | 所在地 | セグメントの名称 | 事業所名及び設備の内容 | 前期末帳簿価額 (百万円) | 売却時期 |
|------|--------|----------|--------------|------------------|---------|
| 提出会社 | 大阪市大正区 | 鉄鋼 | 今木町倉庫・賃貸施設倉庫 | 926 | 2020年4月 |

2【主要な設備の状況】

当社グループにおける主要な設備は、以下のとおりであります。

(1) 提出会社

2021年3月31日現在

| 事業所名 (所在地) | セグメントの 名称 | 設備の内容 | 帳簿価額(百万円) | | | 従業員数 (名) |
|-------------------------|--------------|------------|-------------|-------------------|-----|-------------|
| | | | 建物 及び構築物 | 土地 (面積㎡) | その他 | |
| 本社 (東京都港区) | — | オフィスビル(賃借) | 130 | — (-) | 67 | 1,358 |
| 大阪支社 (大阪市北区) | — | オフィスビル(賃借) | 127 | — (-) | 34 | 242 |
| 横浜寮 (横浜市緑区) | — | 厚生施設・寮 | 359 | 262 (1,938) | 1 | — |
| 博多東浜スチールセンター (福岡市東区) | 鉄鋼 | 賃貸施設事務所等 | 218 | 2,664 (22,201) | — | — |
| 大東物件 (大阪府大東市) | 〃 | 〃 | 101 | 716 (7,291) | — | — |
| 市川倉庫 (千葉県市川市) | 〃 | 賃貸施設倉庫等 | 730 | 3,635 (40,428) | 4 | — |
| 弥富倉庫 (愛知県弥富市) | 〃 | 〃 | 8 | 1,028 (29,665) | — | — |
| 木津川倉庫 (大阪市大正区) | 〃 | 〃 | 360 | 774 (18,811) | 0 | — |

(注) 1 その他の帳簿価額は、機械装置及び運搬具、工具、器具及び備品の合計であります。

2 金額には、消費税等を含んでおりません。

(2)国内子会社

2021年3月31日現在

| 会社名 (所在地) | セグメントの 名称 | 事業所名及び 設備の内容 | 帳簿価額(百万円) | | | 従業員数 (名) |
|-------------------------------|--------------|---------------------------|-------------|-------------------|-----|-------------|
| | | | 建物 及び構築物 | 土地 (面積㎡) | その他 | |
| 淡路鋼管(株) (大阪市住之江区) | 鉄鋼 | 本社倉庫 オフィス・倉庫 | 140 | 796 (6,588) | 10 | 17 |
| N S Mコイルセンター(株) (横浜市中区) | " | 横浜事業所 鋼板加工設備 | 248 | 706 (18,332) | 213 | 51 |
| " (群馬県伊勢崎市) | " | 群馬事業所 鋼板加工設備 | 233 | 195 (16,637) | 216 | 37 |
| " (栃木県佐野市) | " | 佐野製造部 鋼板加工設備 | 207 | 153 (9,010) | 219 | 23 |
| " (神奈川県厚木市) | " | 厚木倉庫 貸貸用倉庫 | 103 | 670 (13,371) | 27 | - |
| N S Tコイルセンター(株) (大阪市大正区) | " | 本社工場 鋼板加工設備 | 182 | - (-) | 769 | 55 |
| N S T日本鉄板(株) (茨城県筑西市) | " | 関東支店 オフィス・貸貸施 設 | 201 | 379 (28,526) | 0 | 5 |
| (株)エムエムアイ (愛知県弥富市) | " | 本社倉庫 オフィス・倉庫 | 233 | 66 (951) | 235 | 106 |
| 三栄大丸(株) (名古屋市港区) | " | 本社工場 鋼板加工設備 | 83 | 336 (4,157) | 80 | 23 |
| 三和スチール工業(株) (兵庫県姫路市) | " | 本社工場 製造設備 | 253 | 196 (11,808) | 280 | 60 |
| 月星商事(株) (神奈川県大和市) | " | 神奈川支店 オフィス・倉庫・ 貸貸施設 | 46 | 1,137 (16,926) | 16 | 19 |
| " (兵庫県神崎郡) | " | 兵庫支店 オフィス・倉庫・ 貸貸施設 | 451 | 570 (13,444) | 342 | 18 |
| " (埼玉県桶川市) | " | 埼玉支店 オフィス・倉庫・ 貸貸施設 | 86 | 698 (11,550) | 42 | 16 |
| " (千葉県千葉市) | " | 千葉支店 オフィス・倉庫 | 62 | 556 (4,327) | 5 | 18 |
| 東京製線(株) (千葉県市川市) | " | 本社工場 製造設備 | 239 | 1,013 (21,123) | 157 | 28 |
| 日鉄物産特殊鋼西日本(株) (大阪市住之江区) | " | 本社工場 鋼板加工設備 | 215 | 622 (8,109) | 50 | 22 |
| 日鉄物産名古屋コイルセンター(株) (愛知県知多市) | " | 本社工場 鋼板加工設備 | 178 | 363 (12,435) | 198 | 27 |
| (株)エクセディ S B兵庫 (兵庫県丹波市) | 産機・インフラ | 青垣太陽光発電所 太陽光発電設備 | 1 | 213 (30,099) | 320 | - |
| 日鉄物産荒井オートモーティブ(株) (愛知県愛西市) | " | 本社工場 製造設備 | 587 | 35 (17,033) | 543 | 108 |

(注) 1 その他の帳簿価額は、機械装置及び運搬具、工具、器具及び備品、建設仮勘定、リース資産の合計であります。

2 金額には、消費税等を含んでおりません。

3 2021年4月1日付で、N S Tコイルセンター(株)はN S Mコイルセンター(株)と合併し、消滅しております。

4 2021年4月1日付で、日鉄物産特殊鋼西日本(株)は日鉄物産特殊鋼中部(株)と統合し、日鉄物産特殊鋼(株)に商号変更しております。

(3) 在外子会社

| 会社名 (所在地) | セグメントの 名称 | 事業所名及び 設備の内容 | 帳簿価額(百万円) | | | 従業員数 (名) |
|--|--------------|-----------------|-------------|-----------------|-------|-------------|
| | | | 建物 及び構築物 | 土地 (面積㎡) | その他 | |
| Aguascalientes Steel Coil Center, S.A. de C.V. (Aguascalientes, Mexico) | 鉄鋼 | 本社工場 製造設備 | 1,051 | 264 (66,071) | 1,078 | 74 |
| Bangkok Eastern Coil Center Co., Ltd. (Rayong, Thailand) | " | 本社工場 鋼板加工設備 | 818 | 332 (69,700) | 794 | 196 |
| Neemrana Steel Service Center India Pvt.Ltd. (Rajasthan, India) | " | 本社工場 鋼板加工設備 | 456 | 53 (20,000) | 440 | 80 |
| NSPS Metals, LLC. (Texas, U.S.A.) | " | 本社工場 鋼板加工設備 | 1,580 | 323 (57,465) | 895 | 42 |
| NST Coil Center (Thailand) Ltd. (Chonburi, Thailand) | " | 本社工場 鋼板加工設備 | 552 | 268 (38,104) | 458 | 217 |
| PT. IndoJapan Steel Center (Karawang, Indonesia) | " | 本社工場 鋼板加工設備 | 503 | 176 (24,000) | 248 | 85 |
| 上海藝友金属制品有限公司 (中国上海市) | " | 本社工場 鋼板加工設備 | 349 | - (-) | 183 | 89 |
| 深せん深日鋼材有限公司 (中国広東省深せん市) | " | 本社工場 鋼板加工設備 | 551 | - (-) | 304 | 128 |
| JR Manufacturing, Inc. (Ohio, U.S.A.) | 産機・インフラ | 本社工場 製造設備 | 383 | 18 (65,790) | 1,180 | 174 |
| Productos Doblados de Mexico S.A. de C.V. (Aguascalientes, Mexico) | " | 本社工場 鋼板加工設備 | - | - (-) | 602 | 155 |

(注) その他の帳簿価額は、機械装置及び運搬具、工具、器具及び備品、建設仮勘定、リース資産の合計であります。

3 【設備の新設、除却等の計画】

(1) 重要な設備の新設等

当連結会計年度において、新たに確定(変更)した重要な設備の新設の計画は次のとおりであります。

| 会社名 | 所在地 | セグメントの 名称 | 事業所名及び 設備の内容 | 投資予定額 (百万円) | | 資金調達 方法 | 着手及び 完了予定 | | 完成後の 増加能力 |
|---------|------------|--------------|-----------------|----------------|------|------------|--------------|--------------|--------------|
| | | | | 総額 | 既支払額 | | 着手 | 完了 | |
| 三橋鋼材(株) | 大阪市 大正区 | 鉄鋼 | 本社工場 製造設備 | 501 | - | 自己資本 | 2022年度 下期 | 2022年度 下期 | 200トン/月 |

(注) 金額には、消費税等を含んでおりません。

(2) 重要な設備の除却、売却等

該当事項はありません。

第4【提出会社の状況】

1【株式等の状況】

(1)【株式の総数等】

①【株式の総数】

| 種類 | 発行可能株式総数(株) |
|------|-------------|
| 普通株式 | 50,000,000 |
| 計 | 50,000,000 |

②【発行済株式】

| 種類 | 事業年度末現在 発行数(株) (2021年3月31日) | 提出日現在 発行数(株) (2021年6月29日) | 上場金融商品取引所名 又は登録認可金融商品 取引業協会名 | 内容 |
|------|-----------------------------------|---------------------------------|------------------------------------|---------------------------------|
| 普通株式 | 32,307,800 | 32,307,800 | 東京証券取引所 (市場第一部) | 権利内容に何ら限定の ない株式 単元株式数100株 |
| 計 | 32,307,800 | 32,307,800 | — | — |

(2)【新株予約権等の状況】

①【ストックオプション制度の内容】

該当事項はありません。

②【ライツプランの内容】

該当事項はありません。

③【その他の新株予約権等の状況】

該当事項はありません。

(3)【行使価額修正条項付新株予約権付社債券等の行使状況等】

該当事項はありません。

(4)【発行済株式総数、資本金等の推移】

| 年月日 | 発行済株式 総数増減数 (株) | 発行済株式 総数残高 (株) | 資本金増減額 (百万円) | 資本金残高 (百万円) | 資本準備金 増減額 (百万円) | 資本準備金 残高 (百万円) |
|--------------------|-----------------------|----------------------|-----------------|----------------|-----------------------|----------------------|
| 2016年10月1日 (注)1 | △278,620,201 | 30,957,800 | — | 12,335 | — | 8,750 |
| 2018年4月2日 (注)2 | 1,350,000 | 32,307,800 | 4,054 | 16,389 | 4,054 | 12,804 |

(注)1 2016年10月1日付にて実施の株式の併合(10株を1株に併合)に伴う減少であります。

2 2018年4月2日付にて第三者割当増資を実施したことに伴う増加であります。

(5) 【所有者別状況】

2021年3月31日現在

| 区分 | 株式の状況(1単元の株式数100株) | | | | | | | 単元未満株式の状況(株) | |
|-------------|--------------------|--------|----------|---------|--------|------|--------|--------------|---------|
| | 政府及び地方公共団体 | 金融機関 | 金融商品取引業者 | その他の法人 | 外国法人等 | | 個人その他 | | 計 |
| | | | | | 個人以外 | 個人 | | | |
| 株主数(名) | — | 34 | 30 | 335 | 169 | 8 | 8,414 | 8,990 | — |
| 所有株式数(単元) | — | 52,303 | 2,579 | 187,158 | 33,254 | 43 | 46,212 | 321,549 | 152,900 |
| 所有株式数の割合(%) | — | 16.27 | 0.80 | 58.21 | 10.34 | 0.01 | 14.37 | 100.00 | — |

(注) 1 自己株式48,563株は、「個人その他」の中に485単元、「単元未満株式の状況」の中に63株含まれております。

2 「単元未満株式の状況」の中に、株式会社証券保管振替機構名義の株式が43株含まれております。

(6) 【大株主の状況】

2021年3月31日現在

| 氏名又は名称 | 住所 | 所有株式数(百株) | 発行済株式(自己株式を除く。)の総数に対する所有株式数の割合(%) |
|--|---|-----------|-----------------------------------|
| 日本製鉄株式会社 | 東京都千代田区丸の内2丁目6番1号 | 111,415 | 34.54 |
| 三井物産株式会社 (常任代理人 株式会社日本カストディ銀行) | 東京都千代田区大手町1丁目2番1号 (東京都中央区晴海1丁目8番12号) | 64,288 | 19.93 |
| 株式会社日本カストディ銀行(信託口) | 東京都中央区晴海1丁目8-12 | 15,784 | 4.89 |
| 日本マスタートラスト信託銀行株式会社(信託口) | 東京都港区浜松町2丁目11番3号 | 14,093 | 4.37 |
| 株式会社日本カストディ銀行(信託口9) | 東京都中央区晴海1丁目8-12 | 5,149 | 1.60 |
| 日鉄物産従業員持株会 | 東京都港区赤坂8丁目5-27 | 4,755 | 1.47 |
| DFA INTL SMALL CAP VALUE PORTFOLIO (常任代理人 シティバンク、エヌ・エイ東京支店) | PALISADES WEST 6300, BEE CAVE ROAD BUILDING ONE AUSTIN TX 78746 US (東京都新宿区新宿6丁目27番30号) | 3,042 | 0.94 |
| 株式会社日本カストディ銀行(三井住友信託銀行再信託分・新日本電工株式会社退職給付信託口) | 東京都中央区晴海1丁目8-12 | 2,160 | 0.67 |
| 株式会社日本カストディ銀行(信託口5) | 東京都中央区晴海1丁目8-12 | 2,145 | 0.66 |
| 株式会社日本カストディ銀行(信託口4) | 東京都中央区晴海1丁目8-12 | 2,098 | 0.65 |
| 計 | — | 224,931 | 69.73 |

(注) 1 所有株式数は百株未満を切り捨てて表示しております。

2 信託銀行の信託業務に係る株式数については、当社として網羅的に把握することができないため、株主名簿上の名義での所有株式数を記載しております。

(7) 【議決権の状況】

① 【発行済株式】

2021年3月31日現在

| 区分 | 株式数(株) | 議決権の数(個) | 内容 |
|----------------|-------------------------|----------|----------------|
| 無議決権株式 | — | — | — |
| 議決権制限株式(自己株式等) | — | — | — |
| 議決権制限株式(その他) | — | — | — |
| 完全議決権株式(自己株式等) | (自己保有株式) 普通株式 48,500 | — | — |
| | (相互保有株式) 普通株式 4,000 | — | |
| 完全議決権株式(その他) | 普通株式 32,102,400 | 321,024 | — |
| 単元未満株式 | 普通株式 152,900 | — | 一単元(100株)未満の株式 |
| 発行済株式総数 | 32,307,800 | — | — |
| 総株主の議決権 | — | 321,024 | — |

(注) 「単元未満株式」欄の普通株式には、株式会社証券保管振替機構名義の株式及び当社所有の自己株式がそれぞれ43株及び63株含まれております。

② 【自己株式等】

2021年3月31日現在

| 所有者の氏名又は名称 | 所有者の住所 | 自己名義 所有株式数 (株) | 他人名義 所有株式数 (株) | 所有株式数 の合計 (株) | 発行済株式総数 に対する所有 株式数の割合(%) |
|----------------------|-----------------------|----------------------|----------------------|---------------------|--------------------------------|
| (自己保有株式) 日鉄物産株式会社 | 東京都港区赤坂 8丁目5-27 | 48,500 | — | 48,500 | 0.15 |
| (相互保有株式) 鐵商株式会社 | 東京都江戸川区松江 7丁目24-17 | 4,000 | — | 4,000 | 0.01 |
| 計 | — | 52,500 | — | 52,500 | 0.16 |

2 【自己株式の取得等の状況】

【株式の種類等】

会社法第155条第7号に該当する普通株式の取得。

(1) 【株主総会決議による取得の状況】

該当事項はありません。

(2) 【取締役会決議による取得の状況】

該当事項はありません。

(3) 【株主総会決議又は取締役会決議に基づかないものの内容】

| 区分 | 株式数 (株) | 価額の総額 (円) |
|-----------------|---------|-----------|
| 当事業年度における取得自己株式 | 1,526 | 5,391,594 |
| 当期間における取得自己株式 | 151 | 620,740 |

(注) 当期間における取得自己株式には、2021年6月1日からこの有価証券報告書提出日までの単元未満株式の買取りによる株式は含まれておりません。

(4) 【取得自己株式の処理状況及び保有状況】

| 区分 | 当事業年度 | | 当期間 | |
|----------------------------------|---------|-------------|---------|-------------|
| | 株式数 (株) | 処分価額の総額 (円) | 株式数 (株) | 処分価額の総額 (円) |
| 引き受ける者の募集を行った取得自己株式 | — | — | — | — |
| 消却の処分を行った取得自己株式 | — | — | — | — |
| 合併、株式交換、株式交付、会社分割に係る移転を行った取得自己株式 | — | — | — | — |
| その他 (単元未満株式の買増請求) | 75 | 262,275 | — | — |
| 保有自己株式数 | 48,563 | — | 48,714 | — |

(注) 当期間における保有自己株式数には、2021年6月1日からこの有価証券報告書提出日までの単元未満株式の買取り及び買増しによる株式は含まれておりません。

3 【配当政策】

当社は、株主の皆様に対する利益還元を経営の最重要課題の一つと考え、財務体質の改善を図りつつ、連結配当性向30%以上を目安に業績に応じた配当を行うことを基本方針といたしております。

当社は、会社法第459条第1項に基づき、取締役会の決議をもって剰余金の配当等を行うことができる旨を定款に定めており、中間配当と期末配当の年2回の剰余金の配当を行うことを基本方針としております。これらの配当の決定機関は、中間配当は取締役会、期末配当は株主総会としております。

内部留保資金の用途につきましては、財務体質の改善と将来の更なる成長を図るための事業資金に活用していくこととしております。

当事業年度（第44期）の1株当たりの配当額につきましては、上記方針に基づき、中間配当50円に、期末配当110円を加えた年間配当金160円（連結配当性向は32.4%）の実施を次のとおり決定いたしました。

| 決議年月日 | 株式の種類 | 配当金の総額 (百万円) | 1株当たり配当額 (円) |
|------------------------|-------|--------------|--------------|
| 2020年11月5日 取締役会決議 | 普通株式 | 1,613 | 50.00 |
| 2021年6月29日 定時株主総会決議 | 普通株式 | 3,548 | 110.00 |

4 【コーポレート・ガバナンスの状況等】

(1) 【コーポレート・ガバナンスの概要】

① コーポレート・ガバナンスに関する基本的な考え方

当社は、「企業理念」、「経営方針」及び「社員行動指針」に基づき、社員一人ひとりが信用、信頼を大切に、「コンプライアンスの徹底」を基盤とした体制や仕組みの充実を図っております。

また、監査役を中心とした経営の監視・監督機能を強化することにより、実効性のあるコーポレート・ガバナンス体制の構築に努めております。

そして、全てのステークホルダーに信頼いただけるよう説明責任を果たし、透明性の高い経営体制を構築して、皆様とともに発展していきたいと考えております。

なお、当社は、取締役会において「会社法に基づく内部統制システムの基本方針」について決議しており、この方針を適切に運用することで、コーポレート・ガバナンスを一層強化するとともに、コンプライアンス、財務報告の信頼性と業務の有効性・効率性の確保に努め、その継続的改善を図ってまいります。

<企業理念>

1. 新たな社会的価値を持った製品、サービスを生み出す高い志を持った企業グループであり続けます。
2. 信用、信頼を大切にし、お客様と共に発展します。
3. 人を育て人を活かし、人を大切に作る企業グループを創ります。

<経営方針>

1. 日本製鉄グループの中核商社として四事業分野の強化と拡充
2. グローバル戦略の加速
3. 複合専門商社としての総合力の発揮
4. コンプライアンスの徹底

<社員行動指針>

成長 「人の成長を会社の成長へ」

プロ意識を持ち、常に時代を先取りします。
自ら積極的に学び、行動し、互いに切磋琢磨します。

信頼 「常に信用され、頼られる存在へ」

日常のコミュニケーションに時間を惜しみません。
互いを尊重し、強固な信頼関係を構築します。

ボーダーレス 「人の融和から組織の力へ」

既存概念にとらわれず、柔軟な発想を持ち続けます。
異なる個性を結集し、総合力をあらゆるフィールドで発揮します。

挑戦 「情熱を持ち高いステージへ！」

失敗を恐れず常に前を向き、情熱・好奇心・向上心を持って、自ら一步を踏み出します。
現状に満足せず、問題意識を持ち、新たな価値を創造します。

② 企業統治の体制の概要及び当該体制を採用する理由

・企業統治体制の概要

当社は、監査役会設置会社制度を採用しており、適正かつ効率的な業務執行を確実なものとするため、以下のとおり社内体制を整備・運用しております。

なお、当社は執行役員制度を導入し、経営の意思決定・業務監督機能と業務執行機能を分離して取締役会の効率的な運用を図るとともに、経営環境の変化に迅速に対応できる経営体制を採用しております。

(イ) 取締役会について

取締役会は、全ての取締役で組織し、原則として毎月1回開催し、経営に関する重要事項を決定するとともに、取締役の職務の執行を監督しております。

(ロ) 人事・報酬委員会（任意の委員会）について

当社は、経営陣幹部の選定並びに取締役候補者及び監査役候補者の指名については、社長及び社外取締役3名からなる「人事・報酬委員会」での意見交換を経たうえで、取締役会において決定します。また、各取締役の報酬についても、「人事・報酬委員会」での意見交換を経たうえで、取締役会で決議します。

(ハ) 経営会議について

経営会議は、執行役員又は相談役を兼務する取締役で構成し、原則として毎月2回開催し、重要な業務の執行方針及びその他経営に関する重要事項について審議を行い、社長の諮問にこたえております。また、監査役はこれに出席し意見を述べることができます。

(ニ) 監査役について

監査役は、取締役の職務の執行状況を監視・監督するため、取締役会及び経営会議等の重要な会議に出席するとともに、データベース上の全ての起案書や報告書を閲覧可能とし、必要に応じて取締役等から報告を求め、意見を述べることとしております。

(ホ) 内部監査について

内部統制・監査部門として、内部統制・監査部(26名)を設置し、当社並びに国内及び海外の関係会社における業務執行の妥当性・効率性等について定期的に監査を行っております。

(へ) 会計監査人について

当社は、会社法に基づく会計監査並びに金融商品取引法に基づく財務諸表監査及び内部統制監査に関し、有限責任監査法人トーマツに監査を依頼しております。

なお、会計監査人、監査役及び内部統制・監査部は定例的な情報交換等を行い、相互の連携に努めております。

(ト) 各種委員会の設置について

コーポレート・ガバナンスの一層の強化を目的として各種委員会を設置しております。

主な委員会とその役割は以下のとおりであります。

(a) コンプライアンス・クライシス委員会

コンプライアンス及び危機管理に関する各種事態の発生に対処する。

(b) 情報セキュリティ委員会

情報セキュリティ基本方針に定める基本理念等を実現・担保・支援する。

(c) 環境委員会

全社的環境保全活動推進のため環境方針等を審議・決定する。

(d) 投融資委員会

経営会議付議に先立ち、投融資の審査・検討を行う。

(e) 与信委員会

与信限度申請等の案件に関して、決裁判断上必要な事項を審議し、決裁権限者の諮問にこたえる。

(f) 安全保障輸出・貿易業務管理委員会

貿易関連業務に関する社内体制及び運用規範の整備等を行う。

〈当社のコーポレート・ガバナンス体制〉

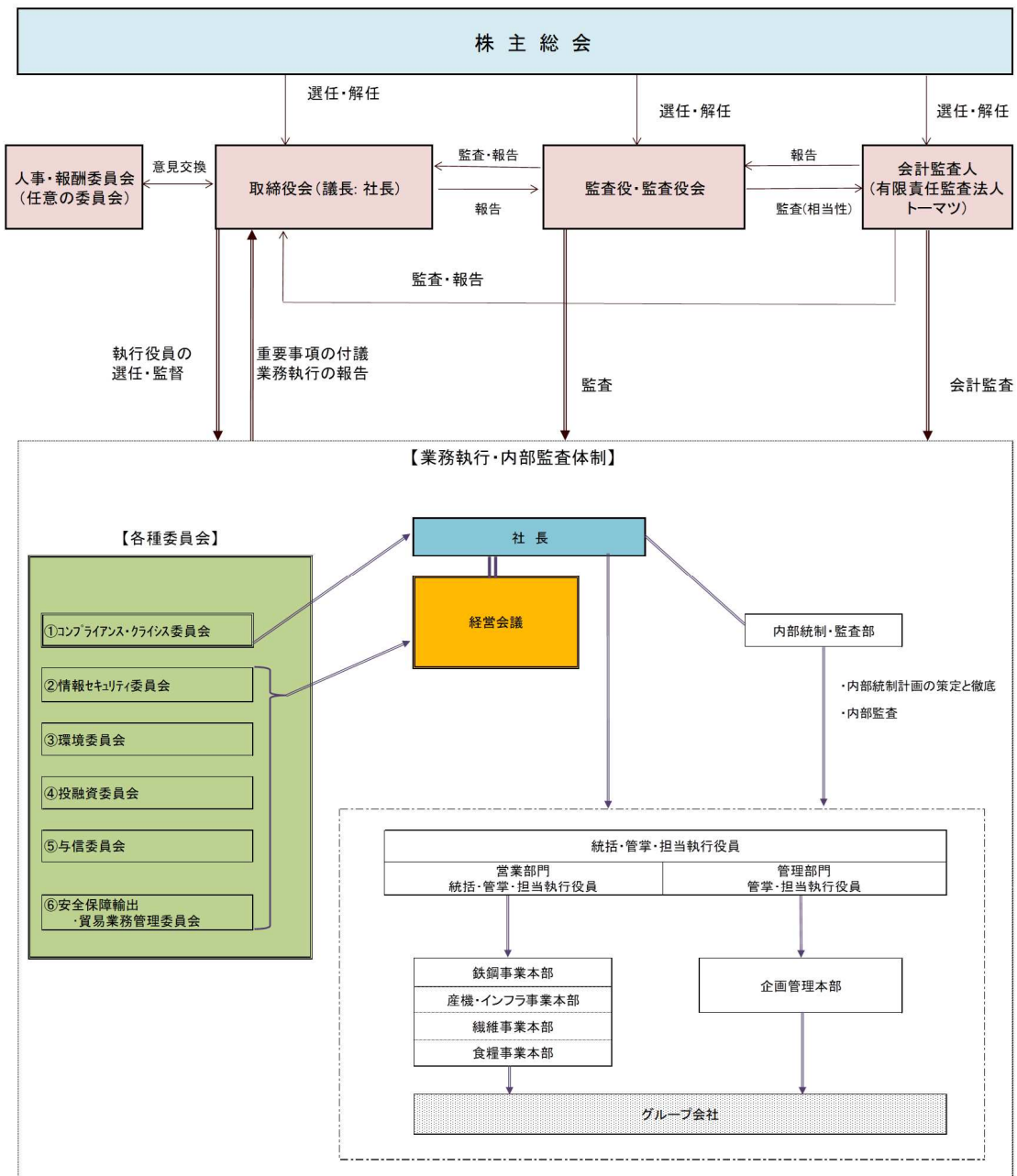

・企業統治の体制を採用する理由

当社は、当社の事業・経営に精通した業務執行取締役及び企業経営等に関する豊富な経験や高い見識を有する複数の社外取締役で構成される取締役会が、経営の基本方針及び重要な業務の執行について決定し、併せて取締役の職務の執行を監督しております。さらに、強い権限を有する監査役が取締役会にも出席し、独立した立場から取締役等の職務執行を監査する体制としております。これらの体制として、経営の効率性と健全性を確保することに有効であると判断し、監査役会設置会社を採用しており、15名以内の取締役及び取締役会、3名以上の監査役及び監査役会並びに会計監査人を置く旨を定款に規定しております。これに基づき、現在、取締役を9名（うち社外取締役3名）、監査役を4名（うち社外監査役2名）、会計監査人を選任しております。

③その他の企業統治に関する事項

(イ)内部統制システムの整備・運用の状況

当社は、取締役会において次のとおり内部統制システムの基本方針を定め、その運用をしております。

「内部統制システムの基本方針」

当社は、日鉄物産グループの「企業理念」、「経営方針」及び「社員行動指針」に基づき、コンプライアンス重視の基本姿勢を明確にしている。

これらに基づき、内部統制システムを整備し適切に運用することで、コーポレートガバナンスを一層強化するとともに、コンプライアンス、財務報告の信頼性及び業務の有効性・効率性の確保に努め、その継続的改善を図る。

(1) 取締役の職務の執行が法令及び定款に適合することを確保するための体制

取締役会は、「取締役会規程」等に基づき、経営上の重要事項について決定を行い、又は報告を受ける。

業務執行取締役（執行役員を兼務する取締役をいう。）は、取締役会における決定事項に基づき、各々の業務分担に応じて職務執行を行い、使用人の職務執行を監督するとともに、その状況を取締役会に報告する。

また、取締役は、他の取締役の法令、定款への違反行為を発見した場合は、直ちに監査役及び取締役会に報告することとし、監査役及び取締役会は速やかに是正措置を講じ、取締役の職務執行の健全性を維持する。

(2) 取締役の職務の執行に係る情報の保存及び管理に関する体制

取締役会議事録をはじめとする職務執行上の各種情報については、「情報管理規程」、「情報セキュリティ基本規程」等に基づき、管理責任者の明確化、守秘区分の設定等を行ったうえで、適切に保管する。

また、経営計画、財務情報等の重要な企業情報について、法令等に定める方法の他、適時・的確な開示に努める。

(3) 損失の危険の管理に関する規程その他の体制

各業務執行取締役及び各執行役員は、自らが管掌もしくは担当する部店における事業遂行上のリスク（投融資リスク等）の把握・評価を行い、規程に定められた権限・責任に基づき業務を遂行する。各リスクについては、必要な規程（投融資管理規程等）を定め、委員会（投融資委員会等）を開催し、検討を行う。

労働安全衛生、商品の安全・品質等に関するリスクについては、担当部門が規程等を整備し、各部店に周知するとともに、各部店における管理状況につき、モニタリング等を通じて把握・評価し、指導・助言を行う。

経営に重大な影響を与える事故・災害・コンプライアンス問題等が発生した場合は、損害・影響等を最小限にとどめるため、「コンプライアンス・クライシス委員会」を直ちに招集し、社長の指揮のもと、必要な対応を迅速に行う。

当社グループ内において、これらのリスクに関わる事故・事件の発生に備え「危機管理マニュアル」等を制定するとともに、直ちに経営トップへ報告が行われる体制を整備する。

(4) 取締役の職務の執行が効率的に行われることを確保するための体制

経営計画・事業戦略・投融資等の重要な個別執行事項については、経営会議等の審議を経て、取締役会において執行決定を行う。

取締役会等での決定に基づく業務執行は、代表取締役をはじめとする各業務執行取締役、各執行役員及び各部店長等が遂行する。

また、業務執行取締役、執行役員及び部店長等の業務分掌、指揮系列、決裁手続等については、「組織・業務分掌規程」及び「決裁権限基準表」等に規定することにより、権限・責任を明確化する。

(5) 使用人の職務の執行が法令及び定款に適合することを確保するための体制

当社は、営業部門等の第一ディフェンスライン、企画管理本部各部と各営業企画部等で構成される機能部門による第二ディフェンスライン及び内部統制・監査部門による第三ディフェンスラインの3つのディフェンスラインによって内部統制システムを構築・整備している。

営業部門等では、自律的内部統制を基本とした内部統制システムを構築・整備し、その運用については、事業本部を統括する執行役員の責任のもと各事業本部が主体的にマネジメントを行うこととする。

機能部門は、企業を取り巻くリスクを特定・評価し、営業部門等と連携し、リスクをコントロールする仕組みを構築するとともに、営業部門等に対する必要な支援、教育・啓発等の措置を講ずる。

内部統制・監査部門は、独立性を確保し、客観的な立場から当社グループ全体の内部統制システムの構築・運用状況の適正性を確認・評価し、改善を促す。

各事業本部は、法令及び規程の遵守・徹底を図り、業務上の違反行為の未然防止に努めるとともに、違反のおそれのある行為・事実を認知した場合は、速やかに当該内容に応じ、機能部門及び内部統制・監査部門に報告する。

報告を受けた機能部門及び内部統制・監査部門は、相互に連携を図り、是正及び再発防止に努める。

併せて、機能部門及び内部統制・監査部門は、業務上の法令違反等の重要な事実について、取締役会等に報告する。

社員は、法令及び規程を遵守し、適正に職務を行う義務を負う。当社は、法令及び定款に適合した規程を制定し、これを遵守するための講習会の実施やマニュアルの作成・配布等、社員に対する教育体制を整備、運用する。なお、法令違反行為等を行った社員については、「賞罰規程」に基づき、懲戒処分を行う。

(6) 当社及び子会社から成る企業集団における業務の適正を確保するための体制

当社及び各子会社は、業務の適正を確保するため、当社グループの「企業理念」、「経営方針」及び「社員行動指針」を基礎とし、社内諸規程を制定するとともに、各事業本部及び各子会社の事業特性を踏まえつつ、事業戦略を共有し、グループ一体となった経営を行う。

当社各業務執行取締役、各執行役員、各部店長等及び各子会社の取締役等は、当社グループの「企業理念」、「経営方針」、「社員行動指針」及び諸規程を社員に対し周知・徹底するとともに、遵守状況の自主点検やモニタリングを行う。

各子会社の管理に関しては、「関係会社管理規程」及び「関係会社管理基準」等に基づき、当社における各社の主管部が担当し、各主管部が属する事業本部を統括する執行役員の責任のもと、その適切な運用を図る。

さらに、当社業務執行取締役、執行役員及び社員を各子会社に対し、必要に応じて取締役又は監査役として派遣し、業務執行の適正性を確保する。

内部統制・監査部門は、機能部門と連携し、当社及び各子会社における内部統制システム整備に対する指導・助言を行うとともに、当社と各子会社との情報の共有化等を行い、内部統制に関する充実を図る。

また、当社は、当社及び各子会社の社員等に向けて、事業遂行上のリスクに関する内部通報・相談窓口としての「コンプライアンス・ホットライン制度」を設置・運用するとともに、通報等に関する秘密の保持を図り、通報者に対して不利な取扱いを行わない。

当社及び各子会社は、反社会的勢力とは一切関係を持たず、反社会的勢力から不当な要求を受けた場合には、毅然とした態度で対応する。

これらに基づく具体的な体制は以下のとおりとする。

イ. 子会社の取締役等の職務の執行に係る事項の当社への報告に関する体制

各子会社は、事業計画、決算、投融資等の経営上の重要事項につき、定期的及び必要な都度当社に対して報告を行い、当社はそれに対する指導・助言を行う。

ロ. 子会社の損失の危険の管理に関する規程その他の体制

各子会社は、平時より事業遂行上のリスクに関するモニタリング活動を行い、抽出されたリスクにつき低減策を講じる。

また、当社及び各子会社における損失の危険等に関する報告手段として「緊急連絡制度」を設け、「危機管理マニュアル」等を制定して不測の事態に備える。

ハ. 子会社の取締役等の職務の執行が効率的に行われることを確保するための体制

各子会社は、組織や業務分掌、決裁権限に係る諸規程を整備するとともに、重要事項に関する取締役会等の決定を経て業務を執行し、当社は各社の業績・運営等に関する評価を行い、そのマネジメントについて必要な支援を講じる。

ニ、子会社の取締役等及び使用人の職務の執行が法令及び定款に適合することを確保するための体制

各主管部は、各子会社における法令遵守及び内部統制の整備・運用状況につき、各社に対し、報告を求めるとともに、必要な支援・助言等を行う。また、各社における法令違反のおそれのある行為・事実について、各社に対し報告を求めるとともに、速やかに、関係機能部門及び内部統制・監査部門に報告する。

各子会社は、法令及び定款に適合した諸規程を整備・運用し、違反のおそれがある行為・事実を取締役等又は使用人が認知した場合は、自社の取締役会等に報告するとともに、「緊急連絡制度」等により当社へ報告を行い、当社はそれに対する指導・助言を行う。

(7) 監査役の監査に関する事項

取締役、執行役員及び社員、並びに子会社の取締役、監査役及び社員は、当社及び各子会社における職務執行の状況、経営に重要な影響をおよぼす事実等の重要事項について、直接又は関係機能部門及び内部統制・監査部門を通じて、適時・適切に監査役又は監査役会に報告する。

また、取締役及び執行役員は、内部統制システムの運用状況等の重要事項に関しても、取締役会等において報告するとともに、これらを監査役と情報を共有する。

なお、当社は、これらの報告をした者に対し、報告したことを理由とする不利な取扱いを行わない。

内部統制・監査部門は、監査役と定期的に又は必要の都度、内部統制システムの運用状況等に関する意見交換を行うなど、連携を図る。

監査役の職務を補助するため、監査役会事務局を設置し、監査事務に必要な人員を配置する。

事務局員の取締役からの独立性を確保するため、事務局員は専任配置とし、監査役のもとで監査事務に関する業務を行う。

事務局員の人事異動・評価等については、監査役との協議を要するものとする。

当社は、監査役の職務執行上必要と認める費用を予算に計上する。また、監査役が緊急又は臨時に支出した費用については、事後、監査役の償還請求に応じる。

以 上

(ロ) リスク管理体制の整備の状況

上記の「内部統制システムの基本方針」に記載された「(3) 損失の危険の管理に関する規程その他の体制」を整備しております。

(ハ) 子会社の業務の適正を確保するための体制整備の状況

上記の「内部統制システムの基本方針」に記載された「(6) 当社及び子会社から成る企業集団における業務の適正を確保するための体制」を整備しております。

④ 取締役の定数

当社の取締役は15名以内とする旨を定款で定めております。

⑤ 取締役の選任の決議要件

当社は、株主総会において取締役を選任し、取締役の選任決議について、議決権を行使することができる株主の議決権の3分の1以上を有する株主が出席し、その議決権の過半数をもって行う旨及び取締役の選任決議は、累積投票によらないものとする旨を定款で定めております。

⑥ 剰余金の配当等の決定機関

当社は、機動性を確保する観点から、剰余金の配当、自己株式の取得に関する事項等会社法第459条第1項各号に定める事項について、法令による別段の定めがある場合を除き、取締役会の決議によって定めることができる旨を定款で定めております。

⑦ 株主総会の特別決議要件

当社は、株主総会の円滑な運営を行うため、会社法第309条第2項に定める決議は、議決権を行使することができる株主の議決権の3分の1以上を有する株主が出席し、その議決権の3分の2以上をもって行う旨を定款で定めております。

⑧ 取締役及び監査役の責任免除

当社は法令の定めるところに従い、取締役会の決議によって、取締役及び監査役の責任を免除することができる旨を定款で定めております。これは、取締役及び監査役が職務を遂行するにあたり、その能力を十分に發揮して、期待される役割を果たしうる環境を整備することを目的とするものであります。

⑨ 取締役及び監査役との間の責任限定契約

当社は、会社法第427条第1項の規定により、同法第423条第1項の責任を同法第425条第1項に定める最低責任限度額を限度とする旨の契約を、取締役（業務執行取締役等であるものを除きます。）及び監査役との間で締結しております。

(2) 【役員の状況】

① 役員一覧

男性12名 女性1名 (役員のうち女性の比率7.7%)

| 役職名 | 氏名 | 生年月日 | 略歴 | 任期 | 所有株式数 (百株) |
|-----------------|-------|--------------|---|----|---------------|
| 代表取締役社長 (社長) | 佐伯 康光 | 1955年5月8日生 | 1979年4月 新日本製鐵㈱(現・日本製鉄㈱)入社 2009年4月 同社執行役員 2012年6月 同社常務取締役 2012年10月 新日鐵住金㈱(現・日本製鉄㈱)常務取締役 2016年4月 同社代表取締役副社長 2018年4月 同社取締役、当社顧問 2018年6月 当社代表取締役社長(現) | 注1 | 82 |
| 取締役 (副社長) | 竹内 豊 | 1956年12月10日生 | 1980年4月 新日本製鐵㈱(現・日本製鉄㈱)入社 2011年4月 同社執行役員 2012年6月 同社執行役員、日鐵商事㈱(現・日鉄物産㈱)社外監査役 2012年10月 新日鐵住金㈱(現・日本製鉄㈱)執行役員、日鐵商事㈱社外監査役 2013年10月 新日鐵住金㈱執行役員、当社社外監査役 2014年4月 同社常務執行役員、当社社外監査役 2015年4月 同社執行役員、当社社外監査役 2015年6月 同社常任監査役 2019年4月 日本製鉄㈱常任監査役 2019年6月 当社取締役副社長(現) | 注1 | 28 |
| 取締役 (常務執行役員) | 富岡 靖之 | 1959年12月25日生 | 1983年4月 伊藤萬㈱(現・日鉄物産㈱)入社 2009年10月 日協食品㈱代表取締役社長 2011年4月 住金物産㈱(現・日鉄物産㈱)執行役員、日協食品㈱代表取締役社長 2013年10月 当社執行役員、日協食品㈱代表取締役社長 2014年4月 当社執行役員 2016年4月 当社常務執行役員 2016年6月 当社取締役常務執行役員(現) | 注1 | 60 |
| 取締役 (常務執行役員) | 吉田 周市 | 1958年6月26日生 | 1981年4月 三井物産㈱入社 2014年5月 ドイツ三井物産㈱社長 2018年4月 三井物産スチール㈱代表取締役副社長 2019年4月 当社常務執行役員 2020年6月 当社取締役常務執行役員(現) | 注1 | 23 |
| 取締役 (常務執行役員) | 吉本 一心 | 1963年10月5日生 | 1986年4月 伊藤萬㈱(現・日鉄物産㈱)入社 2013年4月 ㈱エスピープランニング社長 2017年4月 上海恵幸服装整理有限公司董事長 2018年4月 当社執行役員、上海恵幸服装整理有限公司董事長 2020年4月 当社常務執行役員 2020年6月 当社取締役常務執行役員(現) | 注1 | 20 |
| 取締役 (常務執行役員) | 越川 和弘 | 1961年8月10日生 | 1986年4月 新日本製鐵㈱(現・日本製鉄㈱)入社 2013年4月 新日鐵住金㈱(現・日本製鉄㈱)薄板事業部電磁鋼板営業部長 2017年4月 同社参与、名古屋支店長 2018年4月 同社執行役員、名古屋支店長 2019年4月 同社執行役員、棒線事業部長 2020年4月 同社執行役員、棒線事業部長、チタン事業部長 2021年4月 同社執行役員、当社顧問 2021年6月 当社取締役常務執行役員(現) | 注1 | — |

| 役職名 | 氏名 | 生年月日 | 略歴 | 任期 | 所有株式数 (百株) |
|---------------|-------|-------------|--|----|---------------|
| 取締役 | 木下啓史郎 | 1948年11月6日生 | 1971年7月 ㈱日本興業銀行(現・㈱みずほ銀行) 入行 2001年6月 同行執行役員、中国委員会委員長 2002年4月 ㈱みずほコーポレート銀行(現・㈱みずほ銀行) 常務執行役員 2002年6月 同行理事 2002年10月 ㈱損害保険ジャパン(現・損害保険ジャパン㈱) 理事 2003年4月 同社執行役員 2004年4月 同社常務執行役員、アジア・中国委員会委員長 2007年6月 同社取締役専務執行役員 2009年4月 同社取締役 2009年6月 日本水産㈱社外監査役 2013年6月 同社社外取締役 2016年6月 同社社外取締役、当社社外取締役 2017年6月 当社社外取締役(現) | 注1 | 2 |
| 取締役 | 井上 龍子 | 1957年1月8日生 | 1981年4月 農林水産省入省 2008年4月 独立行政法人農畜産業振興機構総括調整役 2011年5月 農林水産省東北農政局次長 2012年4月 独立行政法人農林水産消費安全技術センター監事 2014年4月 国立研究開発法人水産研究・教育機構監事 2016年4月 農林水産省農林水産技術会議事務局研究総務官 2017年7月 同省退官 2017年11月 弁護士登録 渥美坂井法律事務所・外国法共同事業(現) 2019年2月 中央労働委員会 使用者委員(現) 2019年6月 当社社外取締役(現) 2021年6月 コスモエネルギーホールディングス㈱社外取締役(現) | 注1 | 3 |
| 取締役 | 松本 隆 | 1952年6月26日生 | 1975年4月 ㈱西武百貨店(現・㈱そごう・西武) 入社 2009年8月 ㈱そごう・西武取締役執行役員商品部長 2010年1月 同社取締役常務執行役員 2011年2月 同社取締役専務執行役員 2013年3月 同社代表取締役社長 2013年5月 同社代表取締役社長、㈱セブン&アイ・ホールディングス取締役 2014年5月 同社代表取締役社長、㈱セブン&アイ・ホールディングス常務執行役員 2016年10月 同社顧問 2017年6月 同社顧問、㈱PALTAC社外取締役 2018年5月 ㈱PALTAC社外取締役 2019年11月 同社社外取締役、㈱ジー・スリーホールディングス取締役 2020年6月 ㈱ジー・スリーホールディングス取締役(現) 2021年6月 当社社外取締役(現) | 注1 | — |
| 常任監査役 (常勤) | 前田 真吾 | 1960年9月8日生 | 1983年4月 日鐵商事㈱(現・日鉄物産㈱) 入社 2012年4月 同社執行役員、名古屋支店長 2013年10月 当社執行役員、名古屋支店副支店長 2015年4月 当社執行役員 2017年4月 当社執行役員、NIPPON STEEL & SUMIKIN BUSSAN (THAILAND) CO., LTD. (現・NIPPON STEEL TRADING (THAILAND) CO., LTD.) 社長 2018年4月 当社常務執行役員、同社社長 2019年4月 当社常務執行役員、NIPPON STEEL TRADING (THAILAND) CO., LTD. 社長 2019年6月 当社常任監査役(常勤、現) | 注2 | 33 |
| 監査役 (常勤) | 南谷 忠義 | 1960年5月19日生 | 1983年4月 伊藤萬㈱(現・日鉄物産㈱) 入社 2009年9月 住金物産㈱(現・日鉄物産㈱) 繊維企画部長 2011年4月 同社監査部長 2013年10月 当社監査部長 2017年6月 当社監査役(常勤、現) | 注3 | 14 |

| 役職名 | 氏名 | 生年月日 | 略歴 | 任期 | 所有株式数 (百株) |
|-----|-------|-------------|---|----|---------------|
| 監査役 | 杉本 茂次 | 1951年7月1日生 | 1974年4月 等松・青木監査法人(現・有限責任監査法人トーマツ)入社 1978年4月 公認会計士登録 1989年7月 同社パートナー就任 2016年1月 杉本茂次公認会計士事務所設立(現) 2016年5月 ㈱イオンファンタジー社外監査役(現) 2016年6月 当社社外監査役(現) 2020年6月 大阪製鐵㈱社外監査役(現) | 注4 | 12 |
| 監査役 | 船越 弘文 | 1963年6月17日生 | 1987年7月 新日本製鐵㈱(現・日本製鐵㈱)入社 2013年6月 新日鐵住金㈱(現・日本製鐵㈱)八幡製鐵所総務部長 2016年4月 同社経営企画部部長 2018年4月 同社執行役員 2019年4月 日本製鐵㈱執行役員、経営企画部長 2021年4月 同社常務執行役員(現) 2021年6月 当社社外監査役(現)、日鉄ソリューションズ㈱取締役(現) | 注3 | — |
| 計 | | | | | 280 |

- (注) 1 2021年3月期に係る第44回定時株主総会終結の時から2022年3月期に係る第45回定時株主総会終結の時までであります。
- 2 2019年3月期に係る第42回定時株主総会終結の時から2023年3月期に係る第46回定時株主総会終結の時までであります。
- 3 2021年3月期に係る第44回定時株主総会終結の時から2025年3月期に係る第48回定時株主総会終結の時までであります。
- 4 2020年3月期に係る第43回定時株主総会終結の時から2024年3月期に係る第47回定時株主総会終結の時までであります。
- 5 取締役 木下 啓史郎、井上 龍子及び松本 隆の各氏は、社外取締役であります。
- 6 監査役 杉本 茂次及び船越 弘文の両氏は、社外監査役であります。
- 7 当社は、法令に定める監査役の数に欠ける場合に備え、補欠監査役1名を選出しております。補欠監査役の略歴は以下のとおりであります。

| 氏名 | 生年月日 | 略歴 | 所有株式数 (百株) |
|-------|-------------|--|---------------|
| 安藤 雅則 | 1963年11月9日生 | 1988年4月 新日本製鐵㈱(現・日本製鐵㈱)入社 2016年4月 新日鐵住金㈱(現・日本製鐵㈱)関係会社部部長 2016年6月 同社関係会社部部長、㈱大阪チタニウムテクノロジー社外監査役 2018年6月 同社関係会社部部長、大阪製鐵㈱監査役(現) 2019年4月 日本製鐵㈱参与、関係会社部部長(現) 2021年6月 共英製鋼㈱社外監査役(現) | — |

② 社外役員の状況

「(1) コーポレート・ガバナンスの概要 ②企業統治の体制の概要及び当該体制を採用する理由」の「・企業統治の体制を採用する理由」に記載のとおり、多様な視点から意思決定と経営の監督機能の充実に寄与していただくため、社外取締役3名を選任しております。また、幅広い見識を当社の監査業務に反映していただくため、社外監査役2名を選任しております。

なお、当社は、社外取締役及び社外監査役の独立性について、東京証券取引所が定める独立性基準に従い、当社との人的関係、資本関係、取引関係その他の利害関係を勘案し、その有無を判断することとしております。

社外取締役は、取締役会において各々独立した立場から積極的に発言し意思決定の客観性を確保するとともに、重要な意思決定を通じて経営の監督機能の充実に寄与しております。

また、社外取締役は、人事・報酬委員会（任意の委員会）において経営陣幹部と意見交換及び認識共有を行うほか、監査役、会計監査人とも、それぞれ年数回のミーティングを実施するなど連携に努めております。

・社外取締役の状況

| 当社での役職 | 氏名 | 重要な兼職の状況 | 選任理由 |
|--------|-----------------|---|---|
| 取締役 | 木下 啓史郎 (注) 1 | — | 金融機関での長年の経験及び上場会社での経歴を通じて培った知識・経験等に基づき、議案審議等に必要な発言を適宜行っているため。 |
| 取締役 | 井上 龍子 (注) 2 | 渥美坂井法律事務所・外国法共同事業 弁護士 中央労働委員会 使用者委員 コスモエネルギーホールディングス(株) 社外取締役 | 農林水産省での長年の経験及び弁護士として培った知識・経験等に基づき、議案審議等に必要な発言を適宜行っているため。 |
| 取締役 | 松本 隆 (注) 3 | (株)ジー・スリーホールディングス 取締役 | 長年にわたる流通業界での豊富な業務経験を有するとともに、(株)そごう・西武の代表取締役社長を務めるなど経営全般に関する知見を有し、高い見識と能力を兼ね備えているため。 |

(注) 1 取締役 木下 啓史郎氏は、独立役員であります。また、同氏は当社の株式2百株を所有しております。

当社と同氏の間には、特段の利害関係はありません。

2 取締役 井上 龍子氏は、独立役員であります。また、同氏は当社の株式3百株を所有しております。

当社は同氏及び渥美坂井法律事務所・外国法共同事業との間に、顧問契約等の締結はなく、当社のために個別の法律事務の委任等も行っておりません。また同氏は、中央労働委員会に属しておりますが、同委員会と当社の間には特段の利害関係はありません。

あわせて、同氏は、コスモエネルギーホールディングス(株)の社外取締役であり、当社は同社の子会社との間に取引関係がありますが、当社の売上高に占める同社子会社との取引額は1%未満であります。

当社と同氏の間には、特段の利害関係はありません。

3 取締役 松本 隆氏は、独立役員であります。

同氏は(株)ジー・スリーホールディングスの取締役であります。当社と同社との取引はありません。

当社は同氏の間には、特段の利害関係はありません。

・ 社外監査役の状況

| 当社での役職 | 氏名 | 重要な兼職の状況 | 選任理由 |
|--------|----------------|---|--|
| 監査役 | 杉本 茂次 (注) 1 | 杉本茂次公認会計士事務所 公認会計士 ㈱イオンファンタジー 社外監査役 大阪製鐵㈱ 社外監査役 | 公認会計士としての職務を通じて培った財務・会計に関する専門的知見・経験等に基づき議案審議等に必要の発言を適宜行っているため。 |
| 監査役 | 船越 弘文 (注) 2 | 日本製鐵㈱ 常務執行役員 日鉄ソリューションズ㈱ 取締役 | 鉄鋼事業での長年の経験と幅広い見識を当社の監査業務に反映していただくため。 |

(注) 1 監査役 杉本 茂次氏は、独立役員であります。当社は杉本 茂次氏及び杉本茂次公認会計士事務所との間に、顧問契約等の締結はなく、当社のために個別の会計事務の委任等も行っておりません。

同氏は㈱イオンファンタジーの社外監査役であります。当社と同社との取引はありません。

また、同氏は大阪製鐵㈱の社外監査役であり、同社は当社の仕入・販売先ですが、当社の売上高に占める同社との販売取引額、当社の売上原価に占める同社との取引額ともに1%未満であります。

なお、同氏は当社の株式12百株を所有しております。

当社と同氏の間には、特段の利害関係はありません。

2 監査役 船越 弘文氏は日本製鐵㈱の業務執行者を務めており、同社は当社の主要仕入・販売先であり、当社の大株主（第一位）という関係にあります。（当社は日本製鐵㈱の持分法適用関連会社であります。）

また、同氏は日鉄ソリューションズ㈱の取締役であり、同社は当社の販売先ですが、当社の売上高に占める同社との販売取引額は1%未満であります。

当社と同氏の間には、特段の利害関係はありません。

③社外取締役又は社外監査役による監督又は監査と内部監査、監査役監査及び会計監査との相互連携並びに内部統制・監査部門との関係

社外取締役は、取締役会において各々独立した立場から積極的に発言し意思決定の客観性を確保するとともに、重要な意思決定を通じて経営の監督機能の充実に寄与しております。

また、社外取締役は、人事・報酬委員会（任意の委員会）において経営陣幹部と意見交換及び認識共有を行うほか、監査役、会計監査人とも、それぞれ年数回のミーティングを実施するなど連携に努めております。

各監査役は相互に連携を図りながら計画的に日々の監査活動を進めるとともに、取締役会をはじめ、その他重要な会議等において、各々独立した立場から、取締役職務執行の適法性並びに経営判断の妥当性及び合理性を客観的に判断していただけることを基本的な方針として選任しており、当社における経営への監視・監督体制は十分に機能しているものと考えております。

社外取締役及び社外監査役に対して、内部統制・監査部門である内部統制・監査部からは、取締役会において年間内部統制計画及び前年度の内部統制計画の実行状況について、また監査会議において年間監査計画及び前年度の監査の実施状況について報告がなされております。

これらの活動を通じて、社外取締役及び社外監査役と内部統制・監査部門、監査役会及び会計監査人が相互連携を図ることで、社外取締役又は社外監査役による監督又は監査の実行性の確保と向上に努めております。

(3) 【監査の状況】

①監査役監査の状況

a. 組織・人員

当社の監査役会は、常勤監査役2名と非常勤監査役(社外監査役)2名の4名から構成されております。また、監査役の職務遂行を補助する組織として監査役会事務局を設置し、専任スタッフを2名配置しております。

なお、社外監査役である杉本茂次氏は公認会計士の資格を有しており、財務及び会計に関する相当程度の知見を有しております。

b. 監査役及び監査役会の活動状況

イ. 監査役会の開催頻度・個々の監査役の出席状況

当事業年度において監査役会を原則月1回開催しており(他に臨時監査役会3回)、個々の監査役の出席状況については次のとおりであります。

| 氏名等 | | 開催回数 | 出席回数 |
|-------------------|-------|------|------|
| 常勤監査役 | 前田 真吾 | 14回 | 14回 |
| | 南谷 忠義 | 14回 | 14回 |
| 非常勤監査役 (社外監査役) | 杉本 茂次 | 14回 | 14回 |
| | 津加 宏 | 14回 | 12回 |

ロ. 監査役会の主な検討事項

監査役会の主な検討事項は、監査の方針および監査実施計画、内部統制システムの構築・運用の状況、会計監査人の監査の方法および結果の相当性等であります。

ハ. 監査役の活動状況

監査役は取締役会に出席し、議事運営、決議内容等を監査し、意見表明を行っております。また、監査役は、取締役等を構成メンバーとする監査会議に出席しております。

常勤監査役の主な活動は、経営会議をはじめとする社内の重要な会議、委員会等への出席や、内部統制・監査部門である内部統制・監査部が開催する監査連絡会への出席、当該監査結果についての報告の確認等であります。

また、常勤監査役は、監査連絡会において、内部監査に関する年間監査計画、監査結果、改善策等につき意見交換を行う等、健全経営に向けた内部統制機能の強化に努めております。

これらに加え、監査役会で決定した年度監査計画に基づき、当社の支社・支店等及び国内外の関係会社を訪問し監査を行っております。また、四半期に一度、会計監査人及び内部統制・監査部と情報交換会を実施する等、相互連携の強化を図っております。

さらに、監査役全員による代表取締役、社外取締役との会談を開催し、監査報告や監査所見に基づく提言を行っております。

②内部監査の状況

内部統制・監査部は、監査役と緊密な連携を図りながら、当社並びに国内及び海外関係会社における業務執行の妥当性、効率性等について定期的に監査を実施しております。

③会計監査の状況

a. 監査法人の名称

有限責任監査法人トーマツ

同監査法人又は同監査法人の業務執行社員と当社との間には、特別な利害関係はありません。

また、一部の連結子会社につきましても、同監査法人の会計監査を受けております。

会計監査人、監査役及び内部統制・監査部は、定期的なミーティングの他、必要な場合は随時情報交換等を行い、相互の連携に努めております。

b. 継続監査期間 2013年以降

上記は2013年合併時の存続会社である日鐵商事株式会社の継続監査期間であります。消滅会社である住金物産株式会社については、1975年以降有限責任監査法人トーマツが監査を実施しております。

c. 業務を執行した公認会計士

指有限責任社員 業務執行社員：磯保 克平、久世 浩一、片山 行央
 継続監査年数については、全員7年以内であるため、記載を省略しております。

d. 監査業務に係る補助者の構成

公認会計士 8名、その他 15名

e. 監査法人の選定方針と理由

当社は会計監査人の選定に当たり、会計監査人に必要とされる専門性、独立性、品質管理体制を有していること等を総合的に勘案して決定する方針としており、有限責任監査法人トーマツはこれらを有し、会計監査が適正かつ妥当に行われることを確保する体制を備えているものと判断しております。

また当社は、会社法第340条に定める監査役会による会計監査人の解任のほか、会計監査人の職務遂行に関する公正さの確保が困難と認められる事情が判明し、当該会計監査人による監査の継続が不相当であると判断される場合には、監査役会が、会計監査人を解任又は不再任とし、新たな会計監査人を選任する議案を定め、株主総会に提出する方針としております。

なお、会計監査人の業務停止処分に関する事項については、該当事項はありません。

f. 監査役及び監査役会による監査法人の評価

当社監査役会は、会計監査人を評価するにあたり、監査計画の状況、監査業務の実施状況、会計監査人の独立性及び会計監査人の職務の執行に関する事項への対応状況、監査報酬のレベル、並びに執行部門から見た評価を総合的に判断し、評価しております。

④監査報酬の内容等

a. 監査公認会計士等に対する報酬

| 区分 | 前連結会計年度 | | 当連結会計年度 | |
|-------|-------------------|------------------|-------------------|------------------|
| | 監査証明業務に基づく報酬（百万円） | 非監査業務に基づく報酬（百万円） | 監査証明業務に基づく報酬（百万円） | 非監査業務に基づく報酬（百万円） |
| 提出会社 | 111 | 6 | 111 | 4 |
| 連結子会社 | 9 | — | 9 | — |
| 計 | 121 | 6 | 121 | 4 |

当社は、監査法人に対して、公認会計士法第2条第1項の業務以外の業務（非監査業務）として、収益認識に関する会計基準の適用による会計方針の検討に関する助言・指導業務に係る報酬を支払っております。

b. 監査公認会計士等と同一のネットワーク（Deloitte Touche Tohmatsu Limited）に対する報酬（a. を除く）

| 区分 | 前連結会計年度 | | 当連結会計年度 | |
|-------|-------------------|------------------|-------------------|------------------|
| | 監査証明業務に基づく報酬（百万円） | 非監査業務に基づく報酬（百万円） | 監査証明業務に基づく報酬（百万円） | 非監査業務に基づく報酬（百万円） |
| 提出会社 | — | 16 | — | 0 |
| 連結子会社 | 6 | 4 | 6 | 3 |
| 計 | 6 | 20 | 6 | 4 |

連結子会社における非監査業務の内容は、主に海外子会社の税務申告業務であります。

c. その他の重要な監査証明業務に基づく報酬の内容

（前連結会計年度）

該当事項はありません。

（当連結会計年度）

該当事項はありません。

d. 監査報酬の決定方針

当社の監査法人に対する監査報酬は、前事業年度までの監査時間の実績、監査内容及び監査法人から提示された内容等を総合的に勘案して決定しております。

e. 監査役会が会計監査人の報酬等に同意した理由

当社監査役会は、取締役、社内関係部署及び会計監査人からの必要な資料の入手や報告を踏まえ、会計監査人の監査計画の内容、従前の事業年度における職務執行状況や報酬見積りの算出根拠等を検討した結果、会計監査人の報酬等につき、会社法第399条第1項の同意を行っております。

(4) 【役員の報酬等】

①役員の報酬等の額又はその算定方法の決定に関する方針に係る事項

・取締役の個人別の報酬等の内容に係る決定に関する方針に関する事項

当社は、取締役の個人別の報酬等の内容に係る決定に関する方針について、取締役会において「取締役報酬等の額の決定に関する方針・手続」を定めております。

各取締役の報酬（社外取締役を除く）は、現金による月額報酬のみで構成し、当社グループの持続的な成長と企業価値の向上のためのインセンティブも付与すべく、全額業績連動型としております。具体的には、求められる能力及び責任に見合った水準を勘案して役位別に基準額を定め、これを当社の連結当期損益（連結経常利益及び親会社株主に帰属する当期純利益）及び事業本部別連結損益の前年度実績に応じて、年度計画及び中期経営計画との関係も勘案し、一定の範囲で変動させ、株主総会で承認を得た限度額の範囲内において、「人事・報酬委員会」での意見交換を経たうえで、取締役会にて決定することとしております。

また、社外取締役の報酬は、その役割と業務執行からの独立性の観点から、現金による月額の固定報酬のみとしております。

なお、監査役の報酬は、業務執行から独立した職務の内容を勘案した現金による月額の固定報酬として、株主総会で承認を得た限度額の範囲内において、監査役の協議により決定することとしております。

・業績連動報酬等に関する事項

業績連動報酬の業績指標に連結当期損益及び事業本部別連結損益等を選定した理由は、当社全体及び各事業本部の成果を評価するうえで、最も重要な指標であると判断したためであります。業績指標の実績については、「事業の経過及びその成果」並びに「企業集団の財産及び損益の状況」に記載のとおりであります。

・取締役及び監査役の報酬等についての株主総会の決議に関する事項

取締役の報酬額は、2013年6月21日開催の定時株主総会において月額7,000万円以内と決議しております。当該決議に係る取締役は14名です。

監査役の報酬額は、2013年6月21日開催の定時株主総会において月額800万円以内と決議しております。当該決議に係る監査役は5名です。

・取締役の個人別の報酬等の決定に係る委任に関する事項

当事業年度においては、2020年6月25日及び2021年2月19日開催の取締役会にて代表取締役社長佐伯康光に取締役の個人別の報酬額の具体的内容の決定を委任する旨の決議を行いました。委任した権限の内容は、内規に準じて会社全体及び各取締役の担当事業の業績を踏まえた評価の確定であり、これらの権限を委任した理由は、当社全体の業績を俯瞰しつつ各取締役の担当事業の評価を行うには代表取締役社長が適していると判断したからであります。

取締役会は、当該権限が代表取締役社長によって適切に行使されるよう、内規による運用を行っており、上記「取締役の個人別の報酬等の内容に係る決定に関する方針に関する事項」の方針及び内規に従って決定されることを前提に、代表取締役社長佐伯康光に当事業年度に係る取締役の個人別の報酬等の内容の決定を委任していることから、取締役会はその内容が上記「取締役の個人別の報酬等の内容に係る決定に関する方針に関する事項」の方針に沿うものであると判断しております。

なお、2021年度以降は、決定手続の透明性をさらに高めるため、取締役の個人別の報酬等の内容についての決定に係る委任は行わず、取締役会にて決定することに変更することと致しました。

②役員の区分ごとの報酬等の総額、報酬等の種類別の総額及び対象となる役員の員数

| 役員区分 | 報酬等の総額 (百万円) | 報酬等の種類別の総額（百万円） | | | | 対象となる役員の員数（名） |
|-------------------|-----------------|-----------------|--------|-------|--------------|---------------|
| | | 固定報酬 | 業績連動報酬 | 退職慰労金 | 左記のうち、非金銭報酬等 | |
| 取締役 (社外取締役を除く) | 321 | — | 321 | — | — | 11 |
| 監査役 (社外監査役を除く) | 44 | 44 | — | — | — | 2 |
| 社外役員 | 40 | 40 | — | — | — | 5 |

(5) 【株式の保有状況】

①投資株式の区分の基準及び考え方

当社は、株式の価値の変動または株式に係る配当によって利益を受けることを目的とする投資株式を純投資目的である投資株式と考えております。なお、純投資目的である投資株式は保有しておりません。

②保有目的が純投資目的以外の目的である投資株式

a. 保有方針及び保有の合理性を検証する方法並びに個別銘柄の保有の適否に関する取締役会等における検証の内容

1. 政策保有に関する方針

当社は、政策保有株式（当社関係会社株式以外の全ての株式）については、定期的にその保有意義・経済合理性を検証し、保有の妥当性が認められなくなった株式は、取引先企業等の十分な対話を経た上で、縮減することを基本方針とします。

2. 保有意義・経済合理性の検証

また、取締役会では、政策保有株式について、個別銘柄毎に、中長期的な観点から保有することが適切か、保有に伴う便益やリスクが資本コストに見合っているか等、継続保有の適否を定期的に確認・検証しております。

3. 議決権の行使に関する方針

政策保有株式の議決権については、当社の利益に資することを前提として、投資先企業の持続的成長と中長期的な企業価値向上に資するよう、各主管部が各社の経営状況等を踏まえ、各議案について適切に検討・判断の上、所定の社内決裁を経て議決権を行使することとしております。

b. 銘柄数及び貸借対照表計上額

| | 銘柄数 (銘柄) | 貸借対照表計上額の 合計額 (百万円) |
|------------|-------------|------------------------|
| 非上場株式 | 110 | 9,478 |
| 非上場株式以外の株式 | 62 | 24,285 |

(当事業年度において株式数が増加した銘柄)

| | 銘柄数 (銘柄) | 株式数の増加に係る取得 価額の合計額 (百万円) | 株式数の増加の理由 |
|------------|-------------|-----------------------------|----------------|
| 非上場株式 | 2 | 106 | 円滑な取引関係を維持するため |
| 非上場株式以外の株式 | 13 | 82 | 円滑な取引関係を維持するため |

(当事業年度において株式数が減少した銘柄)

| | 銘柄数 (銘柄) | 株式数の減少に係る売却 価額の合計額 (百万円) |
|------------|-------------|-----------------------------|
| 非上場株式 | 2 | 24 |
| 非上場株式以外の株式 | 17 | 1,736 |

c. 特定投資株式及びみなし保有株式の銘柄ごとの株式数、貸借対照表計上額等に関する情報

特定投資株式

| 銘柄 | 当事業年度 | 前事業年度 | 保有目的、定量的な保有効果 及び株式数が増加した理由 | 当社の 株式の 保有の 有無 |
|--------|-----------|-----------|--|-------------------------|
| | 株式数 (株) | 株式数 (株) | | |
| 住友不動産㈱ | 1,000,000 | 1,000,000 | 鉄鋼製品の販売に係る取引を行っており、同社との関係の維持・強化を図るため継続保有しております。定量的な保有効果については記載が困難である為、記載しておりません。 | 無 |
| | 3,906 | 2,635 | | |
| ㈱良品計画 | 1,487,000 | 1,487,000 | 繊維製品の販売等の取引を行っており、同社との関係の維持・強化を図るため継続保有しております。定量的な保有効果については記載が困難である為、記載しておりません。 | 有 |
| | 3,892 | 1,805 | | |

| 銘柄 | 当事業年度 | 前事業年度 | 保有目的、定量的な保有効果 及び株式数が増加した理由 | 当社の 株式の 保有の 有無 |
|-------------------|-------------------|-------------------|---|-------------------------|
| | 株式数（株） | 株式数（株） | | |
| | 貸借対照表計上額 （百万円） | 貸借対照表計上額 （百万円） | | |
| (株)中山製鋼所 | 5,408,500 | 5,408,500 | 鉄鋼製品の仕入等の取引を行っており、同社との関係の維持・強化を図るため継続保有しております。定量的な保有効果については記載が困難である為、記載していません。 | 無 |
| | 2,358 | 2,174 | | |
| プレス工業(株) | 5,020,000 | 5,020,000 | 鉄鋼製品の販売等の取引を行っており、同社との関係の維持・強化を図るため継続保有しております。定量的な保有効果については記載が困難である為、記載していません。 | 無 |
| | 1,671 | 1,214 | | |
| PT Latinusa, Tbk. | 126,167,500 | 126,167,500 | 鉄鋼製品の販売等の取引を行っており、同社との関係の維持・強化を図るため継続保有しております。定量的な保有効果については記載が困難である為、記載していません。 | 無 |
| | 1,107 | 344 | | |
| 中部鋼板(株) | 1,277,073 | 1,275,805 | 鉄鋼製品の仕入及び原燃料等の販売等の取引を行っており、同社との関係の維持・強化を図るため継続保有しております。また同社の持株会を通じ、株式を追加取得しております。定量的な保有効果については記載が困難である為、記載していません。 | 無 |
| | 1,040 | 790 | | |
| 共英製鋼(株) | 603,900 | 603,900 | 鉄鋼製品の仕入及び原燃料等の販売等の取引を行っており、同社との関係の維持・強化を図るため継続保有しております。定量的な保有効果については記載が困難である為、記載していません。 | 無 |
| | 1,002 | 753 | | |
| (株)ダイフク | 83,631 | 82,913 | 鉄鋼製品の販売等の取引を行っており、同社との関係の維持・強化を図るため継続保有しております。また同社の持株会を通じ、株式を追加取得しております。定量的な保有効果については記載が困難である為、記載していません。 | 無 |
| | 906 | 567 | | |
| タカラスタンダード(株) | 321,535 | 315,547 | 鉄鋼製品の販売等の取引を行っており、同社との関係の維持・強化を図るため継続保有しております。また同社の持株会を通じ、株式を追加取得しております。定量的な保有効果については記載が困難である為、記載していません。 | 有 |
| | 536 | 523 | | |
| (株)小松製作所 | 150,000 | 150,000 | 鉄鋼製品の販売等の取引を行っており、同社との関係の維持・強化を図るため継続保有しております。定量的な保有効果については記載が困難である為、記載していません。 | 無 |
| | 512 | 266 | | |
| (株)アダストリア | 200,000 | 200,000 | 繊維製品の販売等の取引を行っており、同社との関係の維持・強化を図るため継続保有しております。定量的な保有効果については記載が困難である為、記載していません。 | 無 |
| | 405 | 244 | | |
| 新日本電工(株) | 1,072,000 | 1,072,000 | 鉄鋼製品の販売等の取引を行っており、同社との関係の維持・強化を図るため継続保有しております。定量的な保有効果については記載が困難である為、記載していません。 | 無 |
| | 369 | 160 | | |

| 銘柄 | 当事業年度 | 前事業年度 | 保有目的、定量的な保有効果 及び株式数が増加した理由 | 当社の 株式の 保有の 有無 |
|-------------------|-------------------|-------------------|--|-------------------------|
| | 株式数（株） | 株式数（株） | | |
| | 貸借対照表計上額 （百万円） | 貸借対照表計上額 （百万円） | | |
| ジオスター(株) | 838,000 | 838,000 | 鉄鋼製品の仕入等の取引を行っており、同社との関係の維持・強化を図るため継続保有しております。定量的な保有効果については記載が困難である為、記載していません。 | 無 |
| | 359 | 248 | | |
| いすゞ自動車(株) | 299,039 | 284,066 | 鉄鋼製品の販売等の取引を行っており、同社との関係の維持・強化を図るため継続保有しております。また同社の持株会を通じ、株式を追加取得しております。定量的な保有効果については記載が困難である為、記載していません。 | 無 |
| | 355 | 203 | | |
| (株)シンニッタン | 1,200,000 | 1,200,000 | 鉄鋼製品の販売等の取引を行っており、同社との関係の維持・強化を図るため継続保有しております。定量的な保有効果については記載が困難である為、記載していません。 | 有 |
| | 348 | 268 | | |
| 大和ハウス工業(株) | 100,000 | 100,000 | 鉄鋼製品の販売等の取引を行っており、同社との関係の維持・強化を図るため継続保有しております。定量的な保有効果については記載が困難である為、記載していません。 | 無 |
| | 324 | 267 | | |
| マックス(株) | 195,205 | 186,913 | 鉄鋼製品の販売等の取引を行っており、同社との関係の維持・強化を図るため継続保有しております。また同社の持株会を通じ、株式を追加取得しております。定量的な保有効果については記載が困難である為、記載していません。 | 無 |
| | 319 | 311 | | |
| (株)ユナイテッドアローズ | 150,000 | 150,000 | 繊維製品の販売等の取引を行っており、同社との関係の維持・強化を図るため継続保有しております。定量的な保有効果については記載が困難である為、記載していません。 | 無 |
| | 315 | 243 | | |
| 岡部(株) | 400,000 | 400,000 | 鉄鋼製品の販売等の取引を行っており、同社との関係の維持・強化を図るため継続保有しております。定量的な保有効果については記載が困難である為、記載していません。 | 無 |
| | 312 | 289 | | |
| 近鉄グループホールディングス(株) | 72,000 | 72,000 | 近鉄グループホールディングス(株)傘下の企業と鉄鋼製品の販売等の取引を行っており、同社との関係の維持・強化を図るため継続保有しております。定量的な保有効果については記載が困難である為、記載していません。 | 無 |
| | 303 | 360 | | |
| 合同製鐵(株) | 139,400 | 139,400 | 鉄鋼製品の仕入及び原燃料等の販売等の取引を行っており、同社との関係の維持・強化を図るため継続保有しております。定量的な保有効果については記載が困難である為、記載していません。 | 無 |
| | 303 | 293 | | |
| (株)ナイガイ | 814,100 | 814,100 | 繊維製品の販売等の取引を行っており、同社との関係の維持・強化を図るため継続保有しております。定量的な保有効果については記載が困難である為、記載していません。 | 有 |
| | 283 | 347 | | |
| アルインコ(株) | 256,000 | 256,000 | アルミ製品の販売等の取引を行っており、同社との関係の維持・強化を図るため継続保有しております。定量的な保有効果については記載が困難である為、記載していません。 | 有 |
| | 252 | 238 | | |

| 銘柄 | 当事業年度 | 前事業年度 | 保有目的、定量的な保有効果 及び株式数が増加した理由 | 当社の 株式の 保有の 有無 |
|-----------------|-------------------|-------------------|--|-------------------------|
| | 株式数（株） | 株式数（株） | | |
| | 貸借対照表計上額 （百万円） | 貸借対照表計上額 （百万円） | | |
| ㈱鶴見製作所 | 113,200 | 113,200 | 鉄鋼製品の仕入等の取引を行っており、同社との関係の維持・強化を図るため継続保有しております。定量的な保有効果については記載が困難である為、記載していません。 | 無 |
| | 205 | 219 | | |
| 京阪ホールディングス ㈱ | 43,420 | 43,420 | 京阪ホールディングス㈱傘下の企業と鉄鋼製品の販売等の取引を行っており、同社との関係の維持・強化を図るため継続保有しております。定量的な保有効果については記載が困難である為、記載していません。 | 無 |
| | 199 | 208 | | |
| トピー工業㈱ | 133,600 | 133,600 | 鉄鋼製品の仕入等の取引を行っており、同社との関係の維持・強化を図るため継続保有しております。定量的な保有効果については記載が困難である為、記載していません。 | 無 |
| | 186 | 183 | | |
| 丸大食品㈱ | 107,550 | 203,510 | 食糧の販売等の取引を行っており、同社との関係の維持・強化を図るため継続保有しております。また同社の株式を一部売却しております。定量的な保有効果については記載が困難である為、記載していません。 | 無 |
| | 184 | 397 | | |
| ㈱SUBARU | 83,355 | 80,988 | 鉄鋼製品の販売等の取引を行っており、同社との関係の維持・強化を図るため継続保有しております。また同社の持株会を通じ、株式を追加取得しております。定量的な保有効果については記載が困難である為、記載していません。 | 無 |
| | 183 | 167 | | |
| ㈱日阪製作所 | 198,640 | 398,640 | 鉄鋼製品の販売等の取引を行っており、同社との関係の維持・強化を図るため継続保有しております。また同社の株式を一部売却しております。定量的な保有効果については記載が困難である為、記載していません。 | 無 |
| | 168 | 294 | | |
| ㈱北川鉄工所 | 100,000 | 100,000 | 鉄鋼製品の販売等の取引を行っており、同社との関係の維持・強化を図るため継続保有しております。定量的な保有効果については記載が困難である為、記載していません。 | 有 |
| | 158 | 154 | | |
| 滝沢ハム㈱ | 48,910 | 48,515 | 食糧の販売等の取引を行っており、同社との関係の維持・強化を図るため継続保有しております。また同社の持株会を通じ、株式を追加取得しております。定量的な保有効果については記載が困難である為、記載していません。 | 有 |
| | 153 | 141 | | |
| 京浜急行電鉄㈱ | 78,500 | 78,500 | 鉄鋼製品の販売等の取引を行っており、同社との関係の維持・強化を図るため継続保有しております。定量的な保有効果については記載が困難である為、記載していません。 | 無 |
| | 131 | 142 | | |
| 京成電鉄㈱ | 34,500 | 34,500 | 鉄鋼製品の販売等の取引を行っており、同社との関係の維持・強化を図るため継続保有しております。定量的な保有効果については記載が困難である為、記載していません。 | 無 |
| | 124 | 107 | | |

| 銘柄 | 当事業年度 | 前事業年度 | 保有目的、定量的な保有効果 及び株式数が増加した理由 | 当社の 株式の 保有の 有無 |
|----------------|-------------------|-------------------|--|-------------------------|
| | 株式数（株） | 株式数（株） | | |
| | 貸借対照表計上額 （百万円） | 貸借対照表計上額 （百万円） | | |
| クロスプラス㈱ | 100,000 | 100,000 | 繊維製品の販売等の取引を行っており、同社との関係の維持・強化を図るため継続保有しております。定量的な保有効果については記載が困難である為、記載していません。 | 有 |
| | 115 | 41 | | |
| エスフーズ㈱ | 30,000 | 55,000 | 食糧の販売等の取引を行っており、同社との関係の維持・強化を図るため継続保有しております。また同社の株式を一部売却しております。 定量的な保有効果については記載が困難である為、記載していません。 | 無 |
| | 113 | 122 | | |
| ㈱AOKIホールディングス | 166,123 | 152,679 | ㈱AOKIホールディングス傘下の企業と繊維製品の販売取引を行っており、同社との関係の維持・強化を図るため継続保有しております。また同社の持株会を通じ、株式を追加取得しております。定量的な保有効果については記載が困難である為、記載していません。 | 無 |
| | 102 | 110 | | |
| ㈱サンユウ | 250,000 | 250,000 | 鉄鋼製品の販売等の取引を行っており、同社との関係の維持・強化を図るため継続保有しております。定量的な保有効果については記載が困難である為、記載していません。 | 無 |
| | 99 | 75 | | |
| ㈱オンワードホールディングス | 319,617 | 262,062 | ㈱オンワードホールディングス傘下の企業と繊維製品の販売等の取引を行っており、同社との関係の維持・強化を図るため継続保有しております。また同社の持株会を通じ、株式を追加取得しております。定量的な保有効果については記載が困難である為、記載していません。 | 無 |
| | 99 | 124 | | |
| 川田テクノロジーズ㈱ | 20,000 | 20,000 | 川田テクノロジーズ㈱傘下の企業と鉄鋼製品の販売等の取引を行っており、同社との関係の維持・強化を図るため継続保有しております。定量的な保有効果については記載が困難である為、記載していません。 | 無 |
| | 94 | 108 | | |
| 青山商事㈱ | 109,500 | 109,500 | 繊維製品の販売等の取引を行っており、同社との関係の維持・強化を図るため継続保有しております。定量的な保有効果については記載が困難である為、記載していません。 | 無 |
| | 90 | 101 | | |
| 東日本旅客鉄道㈱ | 10,000 | 10,000 | 鉄鋼製品の販売等の取引を行っており、同社との関係の維持・強化を図るため継続保有しております。定量的な保有効果については記載が困難である為、記載していません。 | 無 |
| | 78 | 81 | | |
| 徳倉建設㈱ | 20,000 | 20,000 | 鉄鋼製品の販売等の取引を行っており、同社との関係の維持・強化を図るため継続保有しております。定量的な保有効果については記載が困難である為、記載していません。 | 無 |
| | 70 | 57 | | |
| 丸一鋼管㈱ | 27,187 | 26,643 | 鉄鋼製品の仕入等の取引を行っており、同社との関係の維持・強化を図るため継続保有しております。また同社の持株会を通じ、株式を追加取得しております。定量的な保有効果については記載が困難である為、記載していません。 | 無 |
| | 68 | 69 | | |

| 銘柄 | 当事業年度 | 前事業年度 | 保有目的、定量的な保有効果 及び株式数が増加した理由 | 当社の 株式の 保有の 有無 |
|------------------|-------------------|-------------------|--|-------------------------|
| | 株式数（株） | 株式数（株） | | |
| | 貸借対照表計上額 （百万円） | 貸借対照表計上額 （百万円） | | |
| 日本コンクリート工業 ㈱ | 163,800 | 163,800 | 鉄鋼製品の販売等の取引を行っており、同社との関係の維持・強化を図るため継続保有しております。定量的な保有効果については記載が困難である為、記載していません。 | 有 |
| | 67 | 43 | | |
| 福留ハム㈱ | 28,600 | 28,600 | 食糧の販売等の取引を行っており、同社との関係の維持・強化を図るため継続保有しております。定量的な保有効果については記載が困難である為、記載していません。 | 有 |
| | 56 | 52 | | |
| ㈱アイ・テック | 30,000 | 30,000 | 鉄鋼製品の販売等の取引を行っており、同社との関係の維持・強化を図るため継続保有しております。定量的な保有効果については記載が困難である為、記載していません。 | 無 |
| | 43 | 39 | | |
| ㈱キング | 70,705 | 67,090 | 繊維製品の販売等の取引を行っており、同社との関係の維持・強化を図るため継続保有しております。また同社の持株会を通じ、株式を追加取得しております。定量的な保有効果については記載が困難である為、記載していません。 | 無 |
| | 41 | 36 | | |
| 東京製綱㈱ | 33,500 | 33,500 | 鉄鋼製品の仕入等の取引を行っており、同社との関係の維持・強化を図るため継続保有しております。定量的な保有効果については記載が困難である為、記載していません。 | 無 |
| | 41 | 20 | | |
| ㈱T S I ホールディングス | 121,500 | 121,500 | ㈱T S I ホールディングス傘下の企業と繊維製品の販売等の取引を行っており、同社との関係の維持・強化を図るため継続保有しております。定量的な保有効果については記載が困難である為、記載していません。 | 無 |
| | 39 | 48 | | |
| 日亜鋼業㈱ | 105,000 | 105,000 | 鉄鋼製品の仕入等の取引を行っており、同社との関係の維持・強化を図るため継続保有しております。定量的な保有効果については記載が困難である為、記載していません。 | 有 |
| | 34 | 29 | | |
| アイダエンジニアリング㈱ | 26,871 | 26,871 | 鉄鋼製品の販売等の取引を行っており、同社との関係の維持・強化を図るため継続保有しております。定量的な保有効果については記載が困難である為、記載していません。 | 無 |
| | 26 | 18 | | |
| NS ユナイテッド海運 ㈱ | 12,800 | 12,800 | 当社の鉄鋼製品の輸送に関する取引をおこなっており、同社との関係の維持・強化を図るため継続保有しております。定量的な保有効果については記載が困難である為、記載していません。 | 無 |
| | 24 | 17 | | |
| 小田急電鉄㈱ | 6,788 | 6,788 | 鉄鋼製品の販売等の取引を行っており、同社との関係の維持・強化を図るため継続保有しております。定量的な保有効果については記載が困難である為、記載していません。 | 無 |
| | 20 | 16 | | |
| マルイチ産商㈱ | 15,957 | 29,496 | 食糧の販売等の取引を行っており、同社との関係の維持・強化を図るため継続保有しております。また、同社の株式を一部売却しております。定量的な保有効果については記載が困難である為、記載していません。 | 無 |
| | 16 | 26 | | |

みなし保有株式

| 銘柄 | 当事業年度 | 前事業年度 | 保有目的、定量的な保有効果 及び株式数が増加した理由 | 当社の 株式の 保有の 有無 |
|--------------------|-------------------|-------------------|---|-------------------------|
| | 株式数（株） | 株式数（株） | | |
| | 貸借対照表計上額 （百万円） | 貸借対照表計上額 （百万円） | | |
| ㈱三菱UFJフィナンシャル・グループ | 799,960 | 799,960 | ㈱三菱UFJフィナンシャル・グループ傘下の企業との間で資金借入取引等の銀行取引を行っており、同社との関係を維持・強化するために株式を保有しており、現在は退職給付信託に拠出しております。この議決権行使については、当社が指図権を留保しております。定量的な保有効果については記載が困難である為、記載していません。 | 無 |
| | 473 | 322 | | |
| ㈱淀川製鋼所 | 148,400 | 148,400 | 鉄鋼製品の販売等の取引を行っており、同社との関係の維持・強化を図るため継続保有しており、現在は退職給付信託に拠出しております。この議決権行使については、当社が指図権を留保しております。定量的な保有効果については記載が困難である為、記載していません。 | 有 |
| | 363 | 262 | | |
| 日野自動車㈱ | 365,000 | 365,000 | 鉄鋼製品の販売等の取引を行っており、同社との関係の維持・強化を図るため継続保有しており、現在は退職給付信託に拠出しております。この議決権行使については、当社が指図権を留保しております。定量的な保有効果については記載が困難である為、記載していません。 | 無 |
| | 347 | 212 | | |
| コンドーテック㈱ | 200,000 | 200,000 | 鉄鋼製品の販売等の取引を行っており、同社との関係の維持・強化を図るため継続保有しており、現在は退職給付信託に拠出しております。この議決権行使については、当社が指図権を留保しております。定量的な保有効果については記載が困難である為、記載していません。 | 有 |
| | 213 | 185 | | |
| クリナップ㈱ | 84,000 | 84,000 | 鉄鋼製品の販売等の取引を行っており、同社との関係の維持・強化を図るため継続保有しており、現在は退職給付信託に拠出しております。この議決権行使については、当社が指図権を留保しております。定量的な保有効果については記載が困難である為、記載していません。 | 無 |
| | 45 | 44 | | |
| ㈱みずほフィナンシャルグループ | 84,000 | 84,000 | ㈱みずほフィナンシャルグループ傘下の企業との間で資金借入取引等の銀行取引を行っており、同社との関係を維持・強化するために株式を保有しており、現在は退職給付信託に拠出しております。この議決権行使については、当社が指図権を留保しております。 | 無 |
| | 13 | 10 | | |

第5【経理の状況】

1 連結財務諸表及び財務諸表の作成方法について

(1) 当社の連結財務諸表は、「連結財務諸表の用語、様式及び作成方法に関する規則」(昭和51年大蔵省令第28号)に基づいて作成しております。

(2) 当社の財務諸表は、「財務諸表等の用語、様式及び作成方法に関する規則」(昭和38年大蔵省令第59号。以下「財務諸表等規則」という。)に基づいて作成しております。

また、当社は、特例財務諸表提出会社に該当し、財務諸表等規則第127条の規定により財務諸表を作成しております。

2 監査証明について

当社は、金融商品取引法第193条の2第1項の規定に基づき、連結会計年度(2020年4月1日から2021年3月31日まで)の連結財務諸表及び事業年度(2020年4月1日から2021年3月31日まで)の財務諸表について、有限責任監査法人トーマツにより監査を受けております。

3 連結財務諸表等の適正性を確保するための特段の取組みについて

当社は、連結財務諸表等の適正性を確保するための特段の取組みを行っております。具体的には、会計基準等の内容を適切に把握し、会計基準等の変更等についての確に対応することができる体制を整備するため、公益財団法人財務会計基準機構へ加入し、季刊「会計基準」を講読することにより会計基準変更等動向の早期把握に努め、事前準備に役立てており、また、同機構の主催するFASFセミナー「有価証券報告書の作成上の留意点」に参加しております。

1 【連結財務諸表等】

(1) 【連結財務諸表】

① 【連結貸借対照表】

(単位：百万円)

| | 前連結会計年度 (2020年3月31日) | 当連結会計年度 (2021年3月31日) |
|---------------|-------------------------|-------------------------|
| 資産の部 | | |
| 流動資産 | | |
| 現金及び預金 | 26,017 | 56,857 |
| 受取手形及び売掛金 | 555,871 | 545,237 |
| たな卸資産 | ※1 123,261 | ※1 110,708 |
| その他 | 15,573 | 20,337 |
| 貸倒引当金 | △1,088 | △1,413 |
| 流動資産合計 | 719,634 | 731,727 |
| 固定資産 | | |
| 有形固定資産 | | |
| 建物及び構築物（純額） | 16,886 | 20,131 |
| 機械装置及び運搬具（純額） | 12,606 | 12,664 |
| 工具、器具及び備品（純額） | 1,648 | 1,648 |
| 土地 | 21,425 | 23,864 |
| リース資産（純額） | 2,153 | 2,244 |
| 建設仮勘定 | 2,059 | 1,193 |
| 有形固定資産合計 | ※3 56,780 | ※3 61,747 |
| 無形固定資産 | | |
| のれん | 408 | 326 |
| その他 | 721 | 584 |
| 無形固定資産合計 | 1,129 | 910 |
| 投資その他の資産 | | |
| 投資有価証券 | ※2, ※4 65,503 | ※2, ※4 73,963 |
| 長期貸付金 | 76 | 33 |
| 退職給付に係る資産 | 483 | 2,089 |
| 繰延税金資産 | 3,105 | 2,409 |
| その他 | ※4 14,049 | ※4 13,435 |
| 貸倒引当金 | △3,019 | △2,875 |
| 投資その他の資産合計 | 80,199 | 89,056 |
| 固定資産合計 | 138,109 | 151,714 |
| 資産合計 | 857,744 | 883,442 |

(単位：百万円)

| | 前連結会計年度 (2020年3月31日) | 当連結会計年度 (2021年3月31日) |
|---------------|-------------------------|-------------------------|
| 負債の部 | | |
| 流動負債 | | |
| 支払手形及び買掛金 | 257,395 | 255,025 |
| 短期借入金 | 103,942 | 87,482 |
| コマーシャル・ペーパー | 50,000 | 46,000 |
| リース債務 | 922 | 979 |
| 未払法人税等 | 3,627 | 4,705 |
| 賞与引当金 | 4,534 | 4,151 |
| 関係会社整理損失引当金 | 30 | 22 |
| その他 | 25,423 | 28,792 |
| 流動負債合計 | 445,876 | 427,159 |
| 固定負債 | | |
| 社債 | 80,000 | 80,000 |
| 長期借入金 | 66,235 | 84,915 |
| リース債務 | 1,267 | 1,341 |
| 繰延税金負債 | 745 | 2,470 |
| 役員退職慰労引当金 | 601 | 721 |
| 債務保証損失引当金 | — | 617 |
| 退職給付に係る負債 | 3,674 | 3,297 |
| その他 | 4,466 | 4,671 |
| 固定負債合計 | 156,990 | 178,035 |
| 負債合計 | 602,867 | 605,195 |
| 純資産の部 | | |
| 株主資本 | | |
| 資本金 | 16,389 | 16,389 |
| 資本剰余金 | 54,689 | 54,492 |
| 利益剰余金 | 160,669 | 175,427 |
| 自己株式 | △153 | △158 |
| 株主資本合計 | 231,594 | 246,150 |
| その他の包括利益累計額 | | |
| その他有価証券評価差額金 | 2,168 | 7,184 |
| 繰延ヘッジ損益 | △371 | △71 |
| 為替換算調整勘定 | 3,989 | 1,784 |
| 退職給付に係る調整累計額 | △940 | 498 |
| その他の包括利益累計額合計 | 4,845 | 9,395 |
| 非支配株主持分 | 18,437 | 22,701 |
| 純資産合計 | 254,877 | 278,247 |
| 負債純資産合計 | 857,744 | 883,442 |

②【連結損益計算書及び連結包括利益計算書】

【連結損益計算書】

(単位：百万円)

| | 前連結会計年度 (自 2019年4月1日 至 2020年3月31日) | 当連結会計年度 (自 2020年4月1日 至 2021年3月31日) |
|-----------------|--|--|
| 売上高 | 2,480,256 | 2,073,240 |
| 売上原価 | ※1 2,338,742 | ※1 1,952,543 |
| 売上総利益 | 141,514 | 120,697 |
| 販売費及び一般管理費 | ※2 109,425 | ※2 98,420 |
| 営業利益 | 32,088 | 22,277 |
| 営業外収益 | | |
| 受取利息 | 537 | 400 |
| 受取配当金 | 1,415 | 1,116 |
| 持分法による投資利益 | 2,786 | 2,559 |
| 仕入割引 | 499 | 426 |
| その他 | 1,525 | 2,527 |
| 営業外収益合計 | 6,764 | 7,030 |
| 営業外費用 | | |
| 支払利息 | 4,166 | 2,439 |
| その他 | 1,442 | 1,180 |
| 営業外費用合計 | 5,609 | 3,620 |
| 経常利益 | 33,244 | 25,687 |
| 特別利益 | | |
| 固定資産売却益 | ※3 1,171 | ※3 478 |
| 投資有価証券売却益 | 99 | 784 |
| 出資金売却益 | 8 | — |
| 特別利益合計 | 1,279 | 1,263 |
| 特別損失 | | |
| 減損損失 | ※4 795 | — |
| 投資有価証券売却損 | 130 | 23 |
| 投資有価証券評価損 | 1,870 | 651 |
| 出資金売却損 | — | 3 |
| 出資金評価損 | — | 714 |
| 債務保証損失引当金繰入額 | — | ※5 617 |
| 退職給付制度終了損 | — | 51 |
| 特別損失合計 | 2,796 | 2,061 |
| 税金等調整前当期純利益 | 31,727 | 24,890 |
| 法人税、住民税及び事業税 | 9,017 | 8,307 |
| 法人税等調整額 | 573 | △563 |
| 法人税等合計 | 9,590 | 7,744 |
| 当期純利益 | 22,136 | 17,146 |
| 非支配株主に帰属する当期純利益 | 1,427 | 1,211 |
| 親会社株主に帰属する当期純利益 | 20,708 | 15,934 |

【連結包括利益計算書】

(単位：百万円)

| | 前連結会計年度 (自 2019年4月1日 至 2020年3月31日) | 当連結会計年度 (自 2020年4月1日 至 2021年3月31日) |
|------------------|--|--|
| 当期純利益 | 22,136 | 17,146 |
| その他の包括利益 | | |
| その他有価証券評価差額金 | △7,301 | 5,056 |
| 繰延ヘッジ損益 | 109 | 299 |
| 為替換算調整勘定 | △187 | △2,040 |
| 退職給付に係る調整額 | △827 | 1,444 |
| 持分法適用会社に対する持分相当額 | 533 | △642 |
| その他の包括利益合計 | ※ △7,674 | ※ 4,116 |
| 包括利益 | 14,462 | 21,262 |
| (内訳) | | |
| 親会社株主に係る包括利益 | 13,229 | 20,461 |
| 非支配株主に係る包括利益 | 1,232 | 801 |

③【連結株主資本等変動計算書】

前連結会計年度（自 2019年4月1日 至 2020年3月31日）

（単位：百万円）

| | 株主資本 | | | | |
|---------------------|--------|--------|---------|------|---------|
| | 資本金 | 資本剰余金 | 利益剰余金 | 自己株式 | 株主資本合計 |
| 当期首残高 | 16,389 | 54,814 | 147,181 | △147 | 218,237 |
| 会計方針の変更による累積的影響額 | | | 34 | | 34 |
| 会計方針の変更を反映した当期首残高 | 16,389 | 54,814 | 147,216 | △147 | 218,272 |
| 当期変動額 | | | | | |
| 剰余金の配当 | | | △7,258 | | △7,258 |
| 親会社株主に帰属する当期純利益 | | | 20,708 | | 20,708 |
| 自己株式の取得 | | | | △5 | △5 |
| 自己株式の処分 | | 0 | | 0 | 0 |
| 持分法の適用範囲の変動 | | | 3 | | 3 |
| 持分変動差額 | | △125 | | | △125 |
| 株主資本以外の項目の当期変動額（純額） | | | | | |
| 当期変動額合計 | － | △125 | 13,453 | △5 | 13,322 |
| 当期末残高 | 16,389 | 54,689 | 160,669 | △153 | 231,594 |

| | その他の包括利益累計額 | | | | | 非支配株主持分 | 純資産合計 |
|---------------------|--------------|---------|----------|--------------|---------------|---------|---------|
| | その他有価証券評価差額金 | 繰延ヘッジ損益 | 為替換算調整勘定 | 退職給付に係る調整累計額 | その他の包括利益累計額合計 | | |
| 当期首残高 | 9,517 | △483 | 3,549 | △167 | 12,416 | 18,701 | 249,356 |
| 会計方針の変更による累積的影響額 | △87 | | | | △87 | △30 | △83 |
| 会計方針の変更を反映した当期首残高 | 9,430 | △483 | 3,549 | △167 | 12,329 | 18,671 | 249,272 |
| 当期変動額 | | | | | | | |
| 剰余金の配当 | | | | | | | △7,258 |
| 親会社株主に帰属する当期純利益 | | | | | | | 20,708 |
| 自己株式の取得 | | | | | | | △5 |
| 自己株式の処分 | | | | | | | 0 |
| 持分法の適用範囲の変動 | | | | | | | 3 |
| 持分変動差額 | | | | | | | △125 |
| 株主資本以外の項目の当期変動額（純額） | △7,261 | 111 | 439 | △773 | △7,484 | △233 | △7,717 |
| 当期変動額合計 | △7,261 | 111 | 439 | △773 | △7,484 | △233 | 5,604 |
| 当期末残高 | 2,168 | △371 | 3,989 | △940 | 4,845 | 18,437 | 254,877 |

当連結会計年度（自 2020年4月1日 至 2021年3月31日）

（単位：百万円）

| | 株主資本 | | | | |
|-------------------------|--------|--------|---------|------|---------|
| | 資本金 | 資本剰余金 | 利益剰余金 | 自己株式 | 株主資本合計 |
| 当期首残高 | 16,389 | 54,689 | 160,669 | △153 | 231,594 |
| 当期変動額 | | | | | |
| 剰余金の配当 | | | △4,355 | | △4,355 |
| 親会社株主に帰属する 当期純利益 | | | 15,934 | | 15,934 |
| 自己株式の取得 | | | | △5 | △5 |
| 自己株式の処分 | | 0 | | 0 | 0 |
| 連結範囲の変動 | | △235 | 89 | | △145 |
| 持分法の適用範囲の変動 | | | 3,089 | | 3,089 |
| 持分変動差額 | | 37 | | | 37 |
| 株主資本以外の項目の 当期変動額（純額） | | | | | |
| 当期変動額合計 | － | △197 | 14,757 | △5 | 14,555 |
| 当期末残高 | 16,389 | 54,492 | 175,427 | △158 | 246,150 |

| | その他の包括利益累計額 | | | | | 非支配株主 持分 | 純資産合計 |
|-------------------------|------------------|-------------|--------------|------------------|-------------------|-------------|---------|
| | その他有価証 券評価差額金 | 繰延ヘッジ 損益 | 為替換算調整 勘定 | 退職給付に係 る調整累計額 | その他の包括利 益累計額合計 | | |
| 当期首残高 | 2,168 | △371 | 3,989 | △940 | 4,845 | 18,437 | 254,877 |
| 当期変動額 | | | | | | | |
| 剰余金の配当 | | | | | | | △4,355 |
| 親会社株主に帰属する 当期純利益 | | | | | | | 15,934 |
| 自己株式の取得 | | | | | | | △5 |
| 自己株式の処分 | | | | | | | 0 |
| 連結範囲の変動 | | | | | | | △145 |
| 持分法の適用範囲の変動 | | | | | | | 3,089 |
| 持分変動差額 | | | | | | | 37 |
| 株主資本以外の項目の 当期変動額（純額） | 5,015 | 300 | △2,204 | 1,439 | 4,550 | 4,263 | 8,814 |
| 当期変動額合計 | 5,015 | 300 | △2,204 | 1,439 | 4,550 | 4,263 | 23,369 |
| 当期末残高 | 7,184 | △71 | 1,784 | 498 | 9,395 | 22,701 | 278,247 |

④【連結キャッシュ・フロー計算書】

(単位：百万円)

| | 前連結会計年度 (自 2019年4月1日 至 2020年3月31日) | 当連結会計年度 (自 2020年4月1日 至 2021年3月31日) |
|--------------------------|--|--|
| 営業活動によるキャッシュ・フロー | | |
| 税金等調整前当期純利益 | 31,727 | 24,890 |
| 減価償却費 | 5,784 | 5,782 |
| 減損損失 | 795 | — |
| のれん償却額 | 45 | 135 |
| 貸倒引当金の増減額 (△は減少) | △367 | △260 |
| 賞与引当金の増減額 (△は減少) | 37 | △520 |
| 退職給付に係る負債の増減額 (△は減少) | 760 | △1,846 |
| 受取利息及び受取配当金 | △1,953 | △1,517 |
| 支払利息 | 4,166 | 2,439 |
| 持分法による投資損益 (△は益) | △2,786 | △2,559 |
| 固定資産売却損益 (△は益) | △1,171 | △478 |
| 投資有価証券売却損益 (△は益) | 30 | △761 |
| 投資有価証券評価損益 (△は益) | 1,870 | 651 |
| 出資金売却損益 (△は益) | △8 | 3 |
| 出資金評価損 | — | 714 |
| 売上債権の増減額 (△は増加) | 72,568 | 25,348 |
| たな卸資産の増減額 (△は増加) | 8,249 | 14,594 |
| 仕入債務の増減額 (△は減少) | △64,907 | △16,259 |
| その他 | △4,201 | 4,572 |
| 小計 | 50,641 | 54,929 |
| 利息及び配当金の受取額 | 3,360 | 2,301 |
| 利息の支払額 | △4,142 | △2,452 |
| 法人税等の支払額 | △10,126 | △7,522 |
| 営業活動によるキャッシュ・フロー | 39,732 | 47,255 |
| 投資活動によるキャッシュ・フロー | | |
| 定期預金の増減額 (△は増加) | 328 | △271 |
| 有形固定資産の取得による支出 | △7,823 | △5,971 |
| 有形固定資産の売却による収入 | 2,231 | 1,594 |
| 無形固定資産の取得による支出 | △245 | △86 |
| 投資有価証券の取得による支出 | △974 | △339 |
| 投資有価証券の売却による収入 | 433 | 2,259 |
| 連結の範囲の変更を伴う子会社株式の取得による支出 | △126 | △2,680 |
| 連結の範囲の変更を伴う子会社株式の売却による収入 | 937 | — |
| 短期貸付金の増減額 (△は増加) | △745 | △78 |
| 長期貸付けによる支出 | △24 | △23 |
| 長期貸付金の回収による収入 | 32 | 28 |
| その他 | 239 | △881 |
| 投資活動によるキャッシュ・フロー | △5,736 | △6,451 |

(単位：百万円)

| | 前連結会計年度 (自 2019年4月1日 至 2020年3月31日) | 当連結会計年度 (自 2020年4月1日 至 2021年3月31日) |
|----------------------------|--|--|
| 財務活動によるキャッシュ・フロー | | |
| 短期借入金の純増減額 (△は減少) | △43,632 | 749 |
| コマーシャル・ペーパーの純増減額 (△は減少) | — | △4,000 |
| 長期借入れによる収入 | 15,882 | 25,200 |
| 長期借入金の返済による支出 | △15,320 | △25,779 |
| 社債の発行による収入 | 19,902 | — |
| 非支配株主からの払込みによる収入 | 105 | — |
| 配当金の支払額 | △7,256 | △4,356 |
| 非支配株主への配当金の支払額 | △555 | △741 |
| 連結の範囲の変更を伴わない子会社株式の取得による支出 | △1,004 | △15 |
| 連結の範囲の変更を伴わない子会社株式の売却による収入 | 57 | — |
| その他 | △857 | △1,049 |
| 財務活動によるキャッシュ・フロー | △32,679 | △9,993 |
| 現金及び現金同等物に係る換算差額 | △65 | △363 |
| 現金及び現金同等物の増減額 (△は減少) | 1,251 | 30,447 |
| 現金及び現金同等物の期首残高 | 24,063 | 25,314 |
| 新規連結に伴う現金及び現金同等物の増加額 | — | 119 |
| 現金及び現金同等物の期末残高 | ※ 25,314 | ※ 55,881 |

【注記事項】

(連結財務諸表作成のための基本となる重要な事項)

1 連結の範囲に関する事項

(1) 連結子会社の数 92社

主要な連結子会社の名称は、「第1 企業の概況 4 関係会社の状況」に記載しているため省略しております。

なお、当連結会計年度において、重要性の観点によりNST TRADING MALAYSIA SDN. BHD. 及びSuitstar Garment Co., Ltd. を、新規設立によりNSTM, S. A. DE C. V. 及びNIPPON STEEL TRADING AUSTRIA GmbH を、当社の連結子会社であるNST日本鉄板(株)による株式の追加取得により持分法非適用関連会社であった月星商事(株)を連結の範囲に含めております。

また、日鉄物産溶材販売(株)はタカハスチール(株)との合併により、PT. Sakura Melati Garment Indonesia は清算終了により連結の範囲から除外しております。なお、当該合併に合わせ、タカハスチール(株)は日鉄物産ワイヤ&ウェルディング(株)に商号変更しております。

(2) 主要な非連結子会社の名称及び連結の範囲から除いた理由

PT. Bengawan Solo Garment Indonesia等の総資産、売上高、当期純損益及び利益剰余金(持分に見合う額)等はいずれも小規模であり、かつ、全体としても連結財務諸表に重要な影響はないため、連結の範囲に含めておりません。

2 持分法の適用に関する事項

(1) 持分法適用の非連結子会社

該当する会社はありません。

(2) 持分法適用の関連会社数 29社

主要な会社は、Rojana Industrial Park Public Co., Ltd.、Rojana Power Co., Ltd.、天津華住金属制品有限公司、NSステンレス(株)であります。

なお、当連結会計年度において、出資金の売却により百事徳機械(江蘇)有限公司を、株式の売却により市川製線(株)を持分法適用の範囲から除外しております。

(3) 持分法を適用していない非連結子会社(PT. Bengawan Solo Garment Indonesia等)及び関連会社(株エヌエスリソースネット等)は、それぞれ当期純損益及び利益剰余金(持分に見合う額)等の連結財務諸表に及ぼす影響が軽微であり、かつ全体としても重要性はありません。

3 連結子会社の事業年度等に関する事項

連結子会社のうち、決算日が連結決算日と異なり、決算日の差異が3ヵ月を超えないため、当該事業年度に係る財務諸表を使用している子会社は次のとおりであります。連結財務諸表の作成に当たっては各社の同日現在の財務諸表を使用し、連結決算日との間に生じた重要な取引については、連結上必要な調整を行っております。

(決算日が2月28日の会社)

(株)サーヴォ

(決算日が12月31日の会社)

在外子会社45社であり、このうち主要な会社は以下のとおりであります。

Bangkok Eastern Coil Center Co., Ltd.

Kentucky Steel Center, Inc.

NST Coil Center (Thailand) Ltd.

上海日鉄物産汽车配件有限公司

東莞鐵和金属製品有限公司

JR Manufacturing, Inc.

NIPPON STEEL TRADING AMERICAS, INC.

NIPPON STEEL TRADING (THAILAND) CO., LTD.

日鉄物産(中国)有限公司

また、決算日が連結決算日と異なり、決算日の差異が3ヵ月を超えているため、連結決算日現在で実施した仮決算に基づく財務諸表を使用している子会社は次のとおりであります。

(決算日が9月30日の会社)

Suitstar Garment Co., Ltd.

4 会計方針に関する事項

(1) 重要な資産の評価基準及び評価方法

① 有価証券

その他有価証券

時価のあるもの

決算日の市場価格等に基づく時価法

(評価差額は全部純資産直入法により処理し、売却原価は主として移動平均法により算定)

時価のないもの

主として移動平均法による原価法

② デリバティブ

原則として時価法によっております。

③ たな卸資産

主として次の方法により評価しております。

鉄 鋼 移動平均法又は個別法による原価法

産機・インフラ 移動平均法又は個別法による原価法

織 維 先入先出法又は個別法による原価法

食 糧 個別法による原価法

なお、収益性が低下したたな卸資産については、帳簿価額を切り下げております。

(2) 重要な減価償却資産の減価償却の方法

① 有形固定資産（リース資産を除く）

当社及び連結子会社92社のうち67社が定額法、26社が定率法によっております。

② 無形固定資産（リース資産を除く）

定額法によっております。

③ リース資産

所有権移転外ファイナンス・リース取引に係るリース資産

リース期間を耐用年数とし、残存価額を零とする定額法によっております。

(3) 重要な繰延資産の処理方法

社債発行費は、支出時に全額費用処理しております。

(4) 重要な引当金の計上基準

① 貸倒引当金

債権の貸倒れによる損失に備えるため、一般債権については貸倒実績率により、貸倒懸念債権等の債権については個別に回収可能性を勘案し、回収不能見込額を計上しております。

② 賞与引当金

従業員の賞与の支給に備えるため、支給見込額に基づき計上しております。

③ 役員退職慰労引当金

国内連結子会社については、役員の退職慰労金の支出に備えるため、内規により算出された当連結会計年度末の支給見積額を計上しております。

④ 関係会社整理損失引当金

関係会社の整理に係る損失に備えるため、損失見積額を計上しております。

⑤ 債務保証損失引当金

債務保証に係る損失に備えるため、被保証者の財政状態等を勘案し、損失見積額を計上しております。

(5) 退職給付に係る会計処理の方法

① 退職給付見込額の期間帰属方法

退職給付債務の算定にあたり、退職給付見込額を当連結会計年度末までの期間に帰属させる方法については、給付算定式基準によっております。

② 数理計算上の差異及び過去勤務費用の損益処理方法

数理計算上の差異は、各連結会計年度の発生時における従業員の平均残存勤務期間以内の一定の年数(11年又は13年)による定額法により按分した額をそれぞれ発生の日翌連結会計年度から損益処理しております。

(6)重要な外貨建の資産又は負債の本邦通貨への換算の基準

外貨建金銭債権債務は、原則として連結決算日の直物為替相場により円貨に換算し、換算差額は損益として処理しております。なお、在外子会社等の資産及び負債並びに収益及び費用は、在外子会社等の決算日の直物為替相場により円貨に換算し、換算差額は純資産の部における為替換算調整勘定及び非支配株主持分に含めておりません。

(7)重要なヘッジ会計の方法

① ヘッジ会計の方法

繰延ヘッジ処理を採用しております。

なお、為替予約の一部については振当処理を、金利スワップについては特例処理を採用しております。

② ヘッジ手段とヘッジ対象

| ヘッジ手段 | ヘッジ対象 |
|------------|----------------------|
| 為替予約 | 外貨建債権債務及び外貨建予定取引 |
| 通貨オプション | 外貨建債務 |
| 金利スワップ | 借入金 |
| コモディティスワップ | 商品及び製品 |
| 外貨建借入金 | 外貨建有価証券及び在外子会社への持分投資 |

③ ヘッジ方針

主として当社の内部規程であるデリバティブ取引管理規程等に基づき、当社グループの事業活動に伴い発生する為替変動リスク、金利変動リスク及び一部の固定価格で販売する商品に係る商品価格変動リスクをヘッジしております。

④ ヘッジ有効性評価の方法

ヘッジ有効性判定は、主としてヘッジ手段とヘッジ対象についてそれぞれの未経過の期間も含めたヘッジ期間全体のキャッシュ・フロー変動額の累計を比較する方法によっております。

なお、金利スワップについては、特例処理の要件を満たしているため有効性の評価を省略しております。

また、為替予約の一部及びコモディティスワップについては、ヘッジ手段とヘッジ対象に関する重要な条件が同一であり、為替相場、商品価格等の変動による相関関係は完全に確保されているため有効性の評価を省略しております。

(8)のれんの償却方法及び償却期間

のれんは、5年間で均等償却しております。

(9)連結キャッシュ・フロー計算書における資金の範囲

手許現金、随時引き出し可能な預金及び容易に換金可能であり、かつ、価値の変動について僅少なりリスクしか負わない取得日から3ヵ月以内に償還期限の到来する短期投資からなっております。

(10)その他連結財務諸表作成のための重要な事項

消費税等の会計処理

税抜方式によっております。

(重要な会計上の見積り)

1. 当連結会計年度の連結財務諸表に計上した金額
投資有価証券 73,963百万円

2. 識別した項目に係る重要な会計上の見積りの内容に関する事項

当社グループは、取引先の株式を保有しております。時価のある株式については、期末における時価が取得原価に比べ50%以上下落した場合は減損処理を行い、30~50%程度下落した場合には、回復可能性を考慮して減損処理を行っております。また、時価のない株式等については、財政状態の悪化により実質価額が著しく低下した場合は、回復可能性を考慮して減損処理を行っております。

なお、連結財務諸表作成時点において、翌年度の連結財務諸表に及ぼす重要な影響はないものと判断しておりますが、前提条件や事業環境などに変化が見られた場合には、追加の損失が発生する可能性があります。

(未適用の会計基準等)

- ・「収益認識に関する会計基準」(企業会計基準第29号 2020年3月31日 企業会計基準委員会)
- ・「収益認識に関する会計基準の適用指針」(企業会計基準適用指針第30号 2021年3月26日 企業会計基準委員会)
- ・「金融商品の時価等の開示に関する適用指針」(企業会計基準適用指針第19号 2020年3月31日 企業会計基準委員会)

(1) 概要

国際会計基準審議会 (IASB) 及び米国財務会計基準審議会 (FASB) は、共同して収益認識に関する包括的な会計基準の開発を行い、2014年5月に「顧客との契約から生じる収益」(IASBにおいてはIFRS第15号、FASBにおいてはTopic606)を公表しており、IFRS第15号は2018年1月1日以後開始する事業年度から、Topic606は2017年12月15日より後に開始する事業年度から適用される状況を踏まえ、企業会計基準委員会において、収益認識に関する包括的な会計基準が開発され、適用指針と合わせて公表されたものです。

企業会計基準委員会の収益認識に関する会計基準の開発にあたっての基本的な方針として、IFRS第15号と整合性を図る便益の1つである財務諸表間の比較可能性の観点から、IFRS第15号の基本的な原則を取り入れることを出発点とし、会計基準を定めることとされ、また、これまで我が国で行われてきた実務等に配慮すべき項目がある場合には、比較可能性を損なわせない範囲で代替的な取扱いを追加することとされております。

(2) 適用予定日

2022年3月期の期首から適用します。

(3) 当該会計基準等の適用による影響

「収益認識に関する会計基準」等の適用による連結財務諸表に与える影響額については、現時点で評価中であり、

- ・「時価の算定に関する会計基準」(企業会計基準第30号 2019年7月4日 企業会計基準委員会)
- ・「棚卸資産の評価に関する会計基準」(企業会計基準第9号 2019年7月4日 企業会計基準委員会)
- ・「金融商品に関する会計基準」(企業会計基準第10号 2019年7月4日 企業会計基準委員会)
- ・「時価の算定に関する会計基準の適用指針」(企業会計基準適用指針第31号 2019年7月4日 企業会計基準委員会)
- ・「金融商品の時価等の開示に関する適用指針」(企業会計基準適用指針第19号 2020年3月31日 企業会計基準委員会)

(1) 概要

国際会計基準審議会 (IASB) 及び米国財務会計基準審議会 (FASB) が、公正価値測定についてはほぼ同じ内容の詳細なガイダンス (国際財務報告基準 (IFRS) においてはIFRS第13号「公正価値測定」、米国会計基準においてはAccounting Standards CodificationのTopic 820「公正価値測定」) を定めている状況を踏まえ、企業会計基準委員会において、主に金融商品の時価に関するガイダンス及び開示に関して、日本基準を国際的な会計基準との整合性を図る取組みが行われ、「時価の算定に関する会計基準」等が公表されたものです。

企業会計基準委員会の時価の算定に関する会計基準の開発にあたっての基本的な方針として、統一的な算定方法を用いることにより、国内外の企業間における財務諸表の比較可能性を向上させる観点から、IFRS第13号の定めを基本的にすべて取り入れることとされ、また、これまで我が国で行われてきた実務等に配慮し、財務諸表間の比較可能性を大きく損なわせない範囲で、個別項目に対するその他の取扱いを定めることとされております。

(2) 適用予定日

2022年3月期の期首から適用します。

(3) 当該会計基準等の適用による影響

「時価の算定に関する会計基準」等の適用による連結財務諸表に与える影響額については、現時点で未定であります。

(表示方法の変更)

(「会計上の見積りの開示に関する会計基準」の適用)

「会計上の見積りの開示に関する会計基準」(企業会計基準第31号 2020年3月31日)を当連結会計年度の年度末に係る連結財務諸表から適用し、連結財務諸表に重要な会計上の見積りに関する注記を記載しております。

ただし、当該注記においては、当該会計基準第11項ただし書きに定める経過的な取扱いに従って、前連結会計年度に係る内容については記載していません。

(追加情報)

(新型コロナウイルス感染症の拡大による影響に関する会計上の見積り)

当社グループは、固定資産の減損会計や繰延税金資産の回収可能性等の会計上の見積りについて、連結財務諸表作成時において入手可能な情報に基づき実施しており、新型コロナウイルス感染症の影響については、当連結会計年度以後においても一定程度は残ると想定しております。しかしながら、この想定には不確実性があり、今後の当社グループの財政状態、経営成績及びキャッシュ・フローの状況に影響を及ぼす可能性があります。

(三井物産株式会社との繊維事業における提携に向けた検討開始について)

当社は、2021年2月3日に開催された取締役会の決議に基づき、三井物産株式会社(以下「三井物産」という。)との間で、当社繊維事業と三井物産の繊維事業中核子会社である三井物産アイ・ファッション株式会社(以下「MIF」という。)との統合(以下「本統合」という。)を軸に、両社の繊維事業における提携(以下「本提携」という。)に向けた検討(以下「本検討」という。)を開始する旨の基本合意書を締結致しました。

I. 本検討の背景等

繊維事業分野では国内外の事業環境の変化が加速しています。特に国内アパレル向けのOEM(Original Equipment Manufacturerの略。相手先ブランド製品の受託製造のこと)市場は縮小傾向にあり、新型コロナウイルス感染症拡大の影響も相まって、今後更に厳しい状況になることが想定されます。

かかる状況下において、繊維事業の事業基盤の強化と持続的な成長・発展を検討していた両社の企図が合致し、本検討を開始することに合意致しました。両社は本提携を通じて、両社の有する経営資源を相互補完的に活用し、より強固な事業基盤を構築すると共に、新たな事業機会を創出することにより、持続的成長の実現と企業価値の向上を目指し検討してまいります。

II. 本提携の目的

本提携は、当社繊維事業とMIFとの統合を軸に、当社と三井物産の協業を推進することにより、以下の各事項を実現することを目的としております。

1. コア事業であるOEM事業の基盤強化

両社の販売力と顧客ネットワーク及び各々が得意とする商品・サービスを組み合わせ、相互補完による相乗効果を最大限に発揮すると共に、本統合による規模を活かし調達面を中心とした効率化、機能強化を追求することにより、事業競争力の向上と強固な事業基盤の構築を目指します。

2. 新たな成長分野での事業機会創出

両社が有する、川上から川下に至るサプライチェーン全体における事業リソースを最大限に活用し、成長が見込まれる海外市場向けの事業拡大を図ると共に、デジタル技術を駆使した新サービスの提供や、再生利用可能素材の活用、製品リサイクルシステム構築といったサステナビリティを切り口とした新たな事業機会の創出等による持続的な成長を目指します。

3. 顧客への提供価値の深化

両社が長年培ってきた繊維事業の知見や総合力、調達ネットワークをベースに、企画・生産・物流等の各機能工程におけるデジタル・テクノロジーを活用した新たな取組みにより、顧客の変革をサポートすることを目指します。

III. 本統合の概要等

1. 本統合の概要

当社繊維事業とMIFを統合し、統合新会社にて一体運営する予定ですが、具体的な対象事業の範囲、統合の方法を含む諸条件等については、今後両社間で検討・協議してまいります。尚、本統合は対等の精神を原則としていることから、両社の統合新会社への出資比率は50:50とする予定です。

2. 日程

2021年6月の最終契約締結を予定しておりましたが、本提携を実行するために必要な手続きに想定以上の時間を要している為、締結時期を延期することといたしました。早期の締結を目指し、引き続き本提携に関する手続きを進めてまいります。

IV. 今後の見通し

未決定事項については、今後両社間で検討し、協議が整い次第、別途お知らせ致します。
当社の来期以降の業績に与える影響は未定です。

(連結貸借対照表関係)

1 たな卸資産の内訳 (※1)

| | 前連結会計年度 (2020年3月31日) | 当連結会計年度 (2021年3月31日) |
|----------|-------------------------|-------------------------|
| 商品及び製品 | 98,488百万円 | 90,562百万円 |
| 仕掛品 | 6,035百万円 | 6,866百万円 |
| 原材料及び貯蔵品 | 18,736百万円 | 13,278百万円 |
| 計 | 123,261百万円 | 110,708百万円 |

2 担保に供している資産 (※2)

(資産の種類)

| | 前連結会計年度 (2020年3月31日) | 当連結会計年度 (2021年3月31日) |
|------------|-------------------------|-------------------------|
| 投資有価証券 (注) | 1,486百万円 | 1,581百万円 |

(注) (前連結会計年度)

担保に供している資産に対応する債務は、関連会社の借入金890百万円であります。

(当連結会計年度)

担保に供している資産に対応する債務は、関連会社の借入金708百万円であります。

上記のほか取引保証金等の代用として差入れている資産

| | 前連結会計年度 (2020年3月31日) | 当連結会計年度 (2021年3月31日) |
|--------|-------------------------|-------------------------|
| 投資有価証券 | 304百万円 | 一百万円 |

3 有形固定資産減価償却累計額 (※3)

| | 前連結会計年度 (2020年3月31日) | 当連結会計年度 (2021年3月31日) |
|---------------|-------------------------|-------------------------|
| 有形固定資産減価償却累計額 | 54,749百万円 | 60,843百万円 |

4 非連結子会社及び関連会社に対するものは、次のとおりであります。 (※4)

| | 前連結会計年度 (2020年3月31日) | 当連結会計年度 (2021年3月31日) |
|--------------------------|-------------------------|-------------------------|
| 投資有価証券 (株式) | 34,365百万円 | 36,098百万円 |
| (うち、共同支配企業に対する投資の 金額) | (2,699百万円) | (2,781百万円) |
| 投資その他の資産その他 (出資金) | 3,636百万円 | 3,008百万円 |

5 保証債務

連結会社以外の会社の金融機関借入金等に対する債務保証であり、その主な保証先は次のとおりであります。なお、保証人の中で負担の取決めがある場合には、当社の負担額を記載しております。

| | 前連結会計年度 (2020年3月31日) | 当連結会計年度 (2021年3月31日) |
|--|-------------------------|--------------------------------|
| Rojana Energy Co., Ltd. | 941百万円 | Rojana Energy Co., Ltd. 998百万円 |
| NIPPON STEEL COLD HEADING WIRE INDIANA INC. | 526百万円 | Rojana Power Co., Ltd. 354百万円 |
| Rojana Power Co., Ltd. | 334百万円 | 美達王(上海)鋼材製品有限公司 331百万円 |
| その他 | 853百万円 | その他 621百万円 |
| 計 | 2,655百万円 | 計 2,305百万円 |

6 受取手形割引高及び裏書譲渡高

| | 前連結会計年度 (2020年3月31日) | 当連結会計年度 (2021年3月31日) |
|-----------|-------------------------|-------------------------|
| 受取手形割引高 | 199百万円 | 32百万円 |
| 輸出手形割引高 | 13,583百万円 | 9,480百万円 |
| 受取手形裏書譲渡高 | 96百万円 | 84百万円 |

7 債権流動化に伴う買戻義務

| | 前連結会計年度 (2020年3月31日) | 当連結会計年度 (2021年3月31日) |
|--------------|-------------------------|-------------------------|
| 債権流動化に伴う買戻義務 | 2,933百万円 | 1,954百万円 |

(連結損益計算書関係)

1 収益性の低下に伴うたな卸資産帳簿価額切下額 (△は戻入額) (※1)

| | 前連結会計年度 (自 2019年4月1日 至 2020年3月31日) | 当連結会計年度 (自 2020年4月1日 至 2021年3月31日) |
|--------------|--|--|
| たな卸資産帳簿価額切下額 | 269百万円 | △55百万円 |

2 販売費及び一般管理費のうち主要な費目及び金額は次のとおりであります。(※2)

| | 前連結会計年度 (自 2019年4月1日 至 2020年3月31日) | 当連結会計年度 (自 2020年4月1日 至 2021年3月31日) |
|--------------|--|--|
| 運賃及び倉敷料等諸掛 | 41,637百万円 | 34,683百万円 |
| 役員報酬及び給料手当 | 30,608百万円 | 30,709百万円 |
| 賞与引当金繰入額 | 4,247百万円 | 3,712百万円 |
| 退職給付費用 | 1,619百万円 | 1,630百万円 |
| 役員退職慰労引当金繰入額 | 124百万円 | 122百万円 |
| 減価償却費 | 1,853百万円 | 2,074百万円 |
| のれん償却額 | 45百万円 | 135百万円 |

3 固定資産売却益 (※3)

前連結会計年度 (自 2019年4月1日 至 2020年3月31日)

主に土地並びに建物及び構築物の売却益であります。

当連結会計年度 (自 2020年4月1日 至 2021年3月31日)

主に土地並びに建物及び構築物の売却益であります。

4 減損損失 (※4)

前連結会計年度 (自 2019年4月1日 至 2020年3月31日)

減損損失795百万円を計上しております。減損損失を計上した主な資産は以下のとおりであります。

| 用途 | 種類 | 場所 | 減損損失 |
|-------------|--------|-----|--------|
| 事業資産 (加工設備) | 機械及び装置 | 大阪府 | 698百万円 |

当社グループは、事業資産については管理会計上の事業区分に基づきグルーピングを行っております。また賃貸資産及び遊休資産については個々の物件毎にグルーピングを行っております。

減損損失を認識するに至った上記事業資産については、収益性の著しい低下のため、帳簿価額を回収可能額まで減額しております。

なお、当該回収可能価額は、使用価値により測定しており、将来キャッシュ・フローを6.11%で割引いて算定しております。

当連結会計年度 (自 2020年4月1日 至 2021年3月31日)

該当事項はありません。

5 債務保証損失引当金繰入額 (※5)

前連結会計年度 (自 2019年4月1日 至 2020年3月31日)

該当事項はありません。

当連結会計年度 (自 2020年4月1日 至 2021年3月31日)

当社が債務保証を行っているNIPPON STEEL COLD HEADING WIRE INDIANA INC. に対して債務保証損失引当金繰入額を617百万円計上しております。

(連結包括利益計算書関係)
 その他の包括利益に係る組替調整額及び税効果額 (※)

(単位：百万円)

| | 前連結会計年度 (自 2019年4月1日 至 2020年3月31日) | 当連結会計年度 (自 2020年4月1日 至 2021年3月31日) |
|------------------|--|--|
| その他有価証券評価差額金 | | |
| 当期発生額 | △12,481 | 6,684 |
| 組替調整額 | 1,812 | 723 |
| 税効果調整前 | △10,669 | 7,408 |
| 税効果額 | 3,367 | △2,351 |
| その他有価証券評価差額金 | △7,301 | 5,056 |
| 繰延ヘッジ損益 | | |
| 当期発生額 | 159 | 445 |
| 組替調整額 | △7 | △6 |
| 税効果調整前 | 151 | 438 |
| 税効果額 | △42 | △139 |
| 繰延ヘッジ損益 | 109 | 299 |
| 為替換算調整勘定 | | |
| 当期発生額 | △185 | △2,040 |
| 組替調整額 | — | — |
| 税効果調整前 | △185 | △2,040 |
| 税効果額 | △2 | △0 |
| 為替換算調整勘定 | △187 | △2,040 |
| 退職給付に係る調整額 | | |
| 当期発生額 | △1,137 | 1,879 |
| 組替調整額 | 14 | 132 |
| 税効果調整前 | △1,122 | 2,011 |
| 税効果額 | 295 | △567 |
| 退職給付に係る調整額 | △827 | 1,444 |
| 持分法適用会社に対する持分相当額 | | |
| 当期発生額 | 532 | △576 |
| 組替調整額 | 0 | △65 |
| 持分法適用会社に対する持分相当額 | 533 | △642 |
| その他の包括利益合計 | △7,674 | 4,116 |

(連結株主資本等変動計算書関係)

前連結会計年度(自 2019年4月1日 至 2020年3月31日)

1 発行済株式の種類及び総数並びに自己株式の種類及び株式数に関する事項

| | 当連結会計年度 期首株式数(千株) | 当連結会計年度 増加株式数(千株) | 当連結会計年度 減少株式数(千株) | 当連結会計年度末 株式数(千株) |
|------------|----------------------|----------------------|----------------------|---------------------|
| 発行済株式 | | | | |
| 普通株式 | 32,307 | — | — | 32,307 |
| 合計 | 32,307 | — | — | 32,307 |
| 自己株式 | | | | |
| 普通株式(注)1,2 | 49 | 1 | 0 | 50 |
| 合計 | 49 | 1 | 0 | 50 |

(注)1 普通株式の自己株式数の増加1千株は、単元未満株式の買取りによる増加であります。

2 普通株式の自己株式数の減少0千株は、単元未満株式の買増請求による減少であります。

2 配当に関する事項

(1) 配当金支払額

| (決議) | 株式の種類 | 配当金の総額 (百万円) | 1株当たり配当額 (円) | 基準日 | 効力発生日 |
|----------------------|-------|-----------------|-----------------|------------|------------|
| 2019年6月27日 定時株主総会 | 普通株式 | 3,548 | 110.00 | 2019年3月31日 | 2019年6月28日 |
| 2019年11月7日 取締役会 | 普通株式 | 3,710 | 115.00 | 2019年9月30日 | 2019年12月3日 |

(2) 基準日が当連結会計年度に属する配当のうち、配当の効力発生日が翌連結会計年度となるもの

| (決議) | 株式の種類 | 配当金の総額 (百万円) | 配当の原資 | 1株当たり 配当額(円) | 基準日 | 効力発生日 |
|----------------------|-------|-----------------|-------|-----------------|------------|------------|
| 2020年6月25日 定時株主総会 | 普通株式 | 2,742 | 利益剰余金 | 85.00 | 2020年3月31日 | 2020年6月26日 |

当連結会計年度（自 2020年4月1日 至 2021年3月31日）

1 発行済株式の種類及び総数並びに自己株式の種類及び株式数に関する事項

| | 当連結会計年度 期首株式数（千株） | 当連結会計年度 増加株式数（千株） | 当連結会計年度 減少株式数（千株） | 当連結会計年度末 株式数（千株） |
|-------------|----------------------|----------------------|----------------------|---------------------|
| 発行済株式 | | | | |
| 普通株式 | 32,307 | — | — | 32,307 |
| 合計 | 32,307 | — | — | 32,307 |
| 自己株式 | | | | |
| 普通株式（注）1, 2 | 50 | 1 | 0 | 51 |
| 合計 | 50 | 1 | 0 | 51 |

（注）1 普通株式の自己株式数の増加1千株は、単元未満株式の買取りによる増加であります。

2 普通株式の自己株式数の減少0千株は、単元未満株式の買増請求による減少であります。

2 配当に関する事項

（1）配当金支払額

| （決議） | 株式の種類 | 配当金の総額 （百万円） | 1株当たり配当額 （円） | 基準日 | 効力発生日 |
|----------------------|-------|-----------------|-----------------|------------|------------|
| 2020年6月25日 定時株主総会 | 普通株式 | 2,742 | 85.00 | 2020年3月31日 | 2020年6月26日 |
| 2020年11月5日 取締役会 | 普通株式 | 1,613 | 50.00 | 2020年9月30日 | 2020年12月2日 |

（2）基準日が当連結会計年度に属する配当のうち、配当の効力発生日が翌連結会計年度となるもの

| （決議） | 株式の種類 | 配当金の総額 （百万円） | 配当の原資 | 1株当たり 配当額（円） | 基準日 | 効力発生日 |
|----------------------|-------|-----------------|-------|-----------------|------------|------------|
| 2021年6月29日 定時株主総会 | 普通株式 | 3,548 | 利益剰余金 | 110.00 | 2021年3月31日 | 2021年6月30日 |

（連結キャッシュ・フロー計算書関係）

現金及び現金同等物の期末残高と連結貸借対照表に掲記されている科目の金額との関係（※）

| | 前連結会計年度 （自 2019年4月1日 至 2020年3月31日） | 当連結会計年度 （自 2020年4月1日 至 2021年3月31日） |
|------------------|--|--|
| 現金及び預金勘定 | 26,017百万円 | 56,857百万円 |
| 預入期間が3ヵ月を超える定期預金 | △702百万円 | △975百万円 |
| 現金及び現金同等物 | 25,314百万円 | 55,881百万円 |

(金融商品関係)

1 金融商品の状況に関する事項

(1) 金融商品に対する取組方針

当社グループは、主に在庫資金を含む運転資金と設備投資資金を用途とする所要資金について、銀行借入などの間接金融と、社債、コマーシャル・ペーパー、債権流動化などの直接金融とを選択・活用しており、機動性の確保、コスト低減、安定的な調達を基本方針としております。余資は持たないことを基本スタンスとして、必要最小限の手元資金は短期的な預金としており、投機的な運用は行っておりません。また、デリバティブについても、後述するリスクを回避するために利用しており、投機的な取引は行わない方針であります。

(2) 金融商品の内容及びそのリスク

営業債権である受取手形及び売掛金は、そのほとんどが1年以内の決済期日であります。営業債権は顧客の信用リスクに晒されております。また、輸出入取引に係る外貨建ての営業債権は為替の変動リスクに晒されておりますが、原則として対応する外貨建ての営業債務とネットしたポジションについて先物為替予約を利用してヘッジしております。

投資有価証券は、主に販売又は仕入に係る取引先の株式であり、市場の価格変動リスク、投資先の業績や財政状態などによる資産価値変動リスクに晒されております。また、外貨建の投資有価証券は、為替の変動リスクに晒されております。

営業債務である支払手形及び買掛金は、そのほとんどが1年以内の支払期日であります。輸出入取引に係る外貨建ての営業債務は為替の変動リスクに晒されておりますが、原則として対応する外貨建ての営業債権とネットしたポジションについて先物為替予約を利用してヘッジしております。また、一部の固定価格で販売する商品については、価格の変動リスクに晒されておりますが、コモディティスワップを利用してヘッジしております。

借入金、社債、コマーシャル・ペーパーは主に営業取引に係る調達及び設備投資資金の調達を目的としたものであります。変動金利で調達している借入金は、金利の変動リスクに晒されておりますが、金利スワップ取引を利用して、その一部をヘッジしております。

デリバティブ取引は、外貨建の債権債務に係る為替の変動リスクに対するヘッジ取引を目的とした先物為替予約取引、通貨オプション取引及び通貨スワップ取引、借入金に係る支払金利の変動リスクに対するヘッジ取引を目的とした金利スワップ取引、商品の価格変動リスクに対するヘッジ取引を目的としたコモディティスワップ取引であります。なお、ヘッジ会計に関するヘッジ手段とヘッジ対象、ヘッジ方針、ヘッジの有効性の評価方法等については、前述の「会計方針に関する事項」に記載されている「重要なヘッジ会計の方法」をご参照ください。

(3) 金融商品に係るリスク管理体制

① 信用リスク（取引先の契約不履行等に係るリスク）の管理

当社は、与信管理規程に基づいて、審査部が取引先を定量面、定性面から評価し、信用限度額を設定しております。また信用限度額については期限を設けて定期的に更新手続きを行っております。連結子会社についても、当社の与信管理規程に準じて、同等の管理を行っております。

デリバティブ取引の利用にあたっては、カウンターパーティーリスクを軽減するために、格付の高い金融機関とのみ取引を行っております。

② 市場リスク（為替や金利等の変動に係るリスク）の管理

当社及び一部の連結子会社は、外貨建の債権債務の為替の変動リスクに対して、原則として先物為替予約を利用してヘッジしております。また、輸出入に係る予定取引により確実に発生すると見込まれる外貨建営業債権債務についても先物為替予約を利用してヘッジを行っております。

当社及び一部の連結子会社は、借入金に係る支払金利の変動リスクを抑制するために、金利スワップ取引を利用してしております。

投資有価証券については、定期的に時価や発行体（取引先企業等）の財務状況等を把握し、取引先企業との関係を勘案して保有状況を継続的に見直しております。また、一部の外貨建の投資有価証券については、外貨建の借入を利用して、為替変動リスクをヘッジしております。

デリバティブ取引については、取引権限等を定めた社内管理規程に基づき、取締役会で承認を得た取引限度枠内において財務部が取引を行い、財務部において契約先との残高照合等を行っております。連結子会社についても、当社の管理規程に準じて、管理を行っております。

③ 資金調達に係る流動性リスク（支払期日に支払いを実行できなくなるリスク）の管理

当社グループは、CMS（キャッシュ・マネジメント・システム）によるグループ資金管理を行うほか、資金調達手段の多様化、複数の金融機関からの借入れ、ALM（アセット・ライアビリティ・マネジメント）での長短調達バランスの調整などによって、流動性リスクを管理しております。また、当社財務部が各部署、グループ各社からの報告に基づき資金繰計画を作成・更新し、日々所要資金を見直すことにより、手元流動性を維持・管理しております。

(4) 金融商品の時価等に関する事項についての補足説明

金融商品の時価には、市場価格に基づく価額のほか、市場価格がない場合には合理的に算定された価額が含まれております。当該価額の算定においては変動要因を織り込んでいるため、異なる前提条件等を採用することにより、当該価額が変動することもあります。また、「デリバティブ取引関係」注記におけるデリバティブ取引に関する契約額等については、その金額自体がデリバティブ取引に係る市場リスクを示すものではありません。

2 金融商品の時価等に関する事項

連結貸借対照表計上額、時価及びこれらの差額については、次のとおりであります。なお、時価を把握することが極めて困難と認められるものは、次表には含まれておりません（(注)2参照）。

前連結会計年度（2020年3月31日）

| | 連結貸借対照表計上額 (A) (百万円) | 時価 (B) (百万円) | 差額 (B) - (A) (百万円) |
|----------------------------|----------------------------|--------------------|--------------------------|
| (1) 現金及び預金 | 26,017 | 26,017 | — |
| (2) 受取手形及び売掛金 貸倒引当金(※)1 | 555,871 △1,088 | | |
| | 554,783 | 554,783 | — |
| (3) 投資有価証券 | 31,202 | 26,189 | △5,012 |
| 資産計 | 612,003 | 606,990 | △5,012 |
| (1) 支払手形及び買掛金 | 257,395 | 257,395 | — |
| (2) 短期借入金 | 103,942 | 103,942 | — |
| (3) コマーシャル・ペーパー | 50,000 | 50,000 | — |
| (4) 社債 | 80,000 | 79,539 | △461 |
| (5) 長期借入金 | 66,235 | 66,796 | 561 |
| 負債計 | 557,573 | 557,673 | 100 |
| デリバティブ取引(※)2 | | | |
| ①ヘッジ会計が適用されていないもの | △35 | △35 | — |
| ②ヘッジ会計が適用されているもの | 41 | 41 | — |
| デリバティブ取引計 | 5 | 5 | — |

(※)1 受取手形及び売掛金に対応する一般貸倒引当金及び個別貸倒引当金を控除しております。

(※)2 デリバティブ取引によって生じた正味の債権・債務は純額で表示しております。

当連結会計年度（2021年3月31日）

| | 連結貸借対照表計上額 (A) (百万円) | 時価 (B) (百万円) | 差額 (B) - (A) (百万円) |
|-----------------------------|----------------------------|--------------------|--------------------------|
| (1) 現金及び預金 | 56,857 | 56,857 | — |
| (2) 受取手形及び売掛金 貸倒引当金(※) 1 | 545,237 △1,413 | | |
| | 543,824 | 543,824 | — |
| (3) 投資有価証券 | 38,417 | 35,690 | △2,727 |
| 資産計 | 639,099 | 636,371 | △2,727 |
| (1) 支払手形及び買掛金 | 255,025 | 255,025 | — |
| (2) 短期借入金 | 87,482 | 87,482 | — |
| (3) コマーシャル・ペーパー | 46,000 | 46,000 | — |
| (4) 社債 | 80,000 | 79,359 | △641 |
| (5) 長期借入金 | 84,915 | 85,537 | 621 |
| 負債計 | 553,423 | 553,404 | △19 |
| デリバティブ取引(※) 2 | | | |
| ①ヘッジ会計が適用されていないもの | △21 | △21 | — |
| ②ヘッジ会計が適用されているもの | 523 | 523 | — |
| デリバティブ取引計 | 501 | 501 | — |

(※) 1 受取手形及び売掛金に対応する一般貸倒引当金及び個別貸倒引当金を控除しております。

(※) 2 デリバティブ取引によって生じた正味の債権・債務は純額で表示しております。

(注) 1 金融商品の時価の算定方法並びに有価証券及びデリバティブ取引に関する事項

資 産

(1) 現金及び預金

短期間で決済されるため、時価は帳簿価額にほぼ等しいことから、当該帳簿価額によっております。

(2) 受取手形及び売掛金

短期間で決済されるため、時価は帳簿価額にほぼ等しいことから、当該帳簿価額によっております。一般債権は貸倒実績率により、貸倒懸念債権については、担保及び保証による回収見込額等に基づいて貸倒見積高を算定しているため、時価は連結決算日における貸借対照表価額から現在の貸倒見積高を控除した金額に近似しており、当該価額をもって時価としております。なお、一部の営業債権は為替予約の振当処理の対象とされております（「デリバティブ取引関係」注記をご参照ください）。

(3) 投資有価証券

時価については、取引所の価格によっております。なお、投資有価証券の連結貸借対照表計上額と時価との差額は持分法を適用している関連会社株式に係るものであります。

また、保有目的ごとの有価証券に関する注記事項については、「有価証券関係」注記をご参照ください。

負 債

(1) 支払手形及び買掛金、(2) 短期借入金、(3) コマーシャル・ペーパー

これらは短期間で決済されるため、時価は帳簿価額にほぼ等しいことから、当該帳簿価額によっております。なお、一部の営業債務は為替予約の振当処理の対象とされております（「デリバティブ取引関係」注記をご参照ください）。

(4) 社債、(5) 長期借入金

社債の時価については、市場価格によっております。長期借入金の時価については、元利金の合計額を、新規に同様の借入を行った場合に想定される利率で割引いた現在価値により算定しております。なお、外貨建の長期借入金の一部は金利スワップの特例処理の対象とされており（「デリバティブ取引関係」注記をご参照ください）、当該金利スワップと一体として処理された元利金の合計額を、同様の借入を行った場合に想定される利率で割引いた現在価値により算定しております。

デリバティブ取引

「デリバティブ取引関係」注記をご参照ください。

(注) 2 時価を把握することが極めて困難と認められる金融商品

(単位：百万円)

| 区分 | 前連結会計年度 (2020年3月31日) | 当連結会計年度 (2021年3月31日) |
|-------|-------------------------|-------------------------|
| 非上場株式 | 34,300 | 35,545 |
| 非上場社債 | 0 | 0 |
| 合計 | 34,300 | 35,545 |

これらについては市場価格がなく、かつ将来キャッシュ・フローを見積もることができず、時価を把握することが極めて困難と認められるため、「(3) 投資有価証券」には含めておりません。

当連結会計年度において、非上場株式について531百万円の減損処理を行っております。

(注) 3 金銭債権の連結決算日後の償還予定額

前連結会計年度 (2020年3月31日)

| | 1年以内 (百万円) | 1年超5年以内 (百万円) | 5年超10年以内 (百万円) | 10年超 (百万円) |
|-----------|---------------|------------------|-------------------|---------------|
| 現金及び預金 | 26,017 | — | — | — |
| 受取手形及び売掛金 | 555,871 | — | — | — |
| 合計 | 581,888 | — | — | — |

当連結会計年度 (2021年3月31日)

| | 1年以内 (百万円) | 1年超5年以内 (百万円) | 5年超10年以内 (百万円) | 10年超 (百万円) |
|-----------|---------------|------------------|-------------------|---------------|
| 現金及び預金 | 56,857 | — | — | — |
| 受取手形及び売掛金 | 545,237 | — | — | — |
| 合計 | 602,094 | — | — | — |

(注) 4 短期借入金、コマーシャル・ペーパー、社債及び長期借入金の連結決算日後の返済予定額

前連結会計年度 (2020年3月31日)

| | 1年以内 (百万円) | 1年超 2年以内 (百万円) | 2年超 3年以内 (百万円) | 3年超 4年以内 (百万円) | 4年超 5年以内 (百万円) | 5年超 (百万円) |
|-------------|---------------|----------------------|----------------------|----------------------|----------------------|--------------|
| 短期借入金 | 103,942 | — | — | — | — | — |
| コマーシャル・ペーパー | 50,000 | — | — | — | — | — |
| 社債 | — | — | 15,000 | — | 10,000 | 55,000 |
| 長期借入金 | — | 7,173 | 10,635 | 24,805 | 19,621 | 4,000 |
| 合計 | 153,942 | 7,173 | 25,635 | 24,805 | 29,621 | 59,000 |

当連結会計年度 (2021年3月31日)

| | 1年以内 (百万円) | 1年超 2年以内 (百万円) | 2年超 3年以内 (百万円) | 3年超 4年以内 (百万円) | 4年超 5年以内 (百万円) | 5年超 (百万円) |
|-------------|---------------|----------------------|----------------------|----------------------|----------------------|--------------|
| 短期借入金 | 87,482 | — | — | — | — | — |
| コマーシャル・ペーパー | 46,000 | — | — | — | — | — |
| 社債 | — | 15,000 | — | 10,000 | 20,000 | 35,000 |
| 長期借入金 | — | 11,235 | 24,805 | 20,175 | 28,700 | — |
| 合計 | 133,482 | 26,235 | 24,805 | 30,175 | 48,700 | 35,000 |

(有価証券関係)

1 その他有価証券

前連結会計年度(2020年3月31日)

| 種類 | 連結貸借対照表計上額 (百万円) | 取得原価 (百万円) | 差額 (百万円) |
|------------------------|---------------------|---------------|-------------|
| 連結貸借対照表計上額が取得原価を超えるもの | | | |
| 株式 | 10,769 | 5,593 | 5,176 |
| 小計 | 10,769 | 5,593 | 5,176 |
| 連結貸借対照表計上額が取得原価を超えないもの | | | |
| 株式 | 10,214 | 13,274 | △3,059 |
| 小計 | 10,214 | 13,274 | △3,059 |
| 合計 | 20,984 | 18,868 | 2,116 |

当連結会計年度(2021年3月31日)

| 種類 | 連結貸借対照表計上額 (百万円) | 取得原価 (百万円) | 差額 (百万円) |
|------------------------|---------------------|---------------|-------------|
| 連結貸借対照表計上額が取得原価を超えるもの | | | |
| 株式 | 22,982 | 12,716 | 10,266 |
| 小計 | 22,982 | 12,716 | 10,266 |
| 連結貸借対照表計上額が取得原価を超えないもの | | | |
| 株式 | 4,921 | 5,976 | △1,055 |
| 小計 | 4,921 | 5,976 | △1,055 |
| 合計 | 27,903 | 18,692 | 9,211 |

2 売却したその他有価証券

前連結会計年度(自 2019年4月1日 至 2020年3月31日)

| 種類 | 売却額 (百万円) | 売却益の合計額 (百万円) | 売却損の合計額 (百万円) |
|----|--------------|------------------|------------------|
| 株式 | 222 | 66 | 10 |

当連結会計年度(自 2020年4月1日 至 2021年3月31日)

| 種類 | 売却額 (百万円) | 売却益の合計額 (百万円) | 売却損の合計額 (百万円) |
|----|--------------|------------------|------------------|
| 株式 | 2,072 | 670 | 23 |

3 減損処理を行った有価証券

前連結会計年度において、有価証券について1,784百万円(その他有価証券の株式1,784百万円)減損処理を行っております。

当連結会計年度において、有価証券について119百万円(その他有価証券の株式119百万円)減損処理を行っております。

なお、減損処理にあたっては、期末における時価が取得原価に比べ50%以上下落した場合には全て減損処理を行い、30~50%程度下落した場合には、回復可能性等を考慮して必要と認められた額について減損処理を行っております。

(デリバティブ取引関係)

1 ヘッジ会計が適用されていないデリバティブ取引

(1) 通貨関連

前連結会計年度 (2020年3月31日)

| 区分 | 種類 | 契約額等 (百万円) | | 時価 (百万円) | 評価損益 (百万円) |
|---------------|--------------|---------------|-------|-------------|---------------|
| | | | うち1年超 | | |
| 市場取引以外の 取引 | 為替予約取引 売建 | | | | |
| | 米ドル | 816 | — | 0 | 0 |
| | 円 | 99 | — | △1 | △1 |
| | 買建 | | | | |
| | 米ドル | 2,157 | — | △29 | △29 |
| | 円 | 259 | — | △4 | △4 |
| | 合計 | 3,333 | — | △35 | △35 |

(注) 時価の算定方法 先物為替相場及び取引先金融機関から提示された価格等に基づき算定しております。

当連結会計年度 (2021年3月31日)

| 区分 | 種類 | 契約額等 (百万円) | | 時価 (百万円) | 評価損益 (百万円) |
|---------------|--------------|---------------|-------|-------------|---------------|
| | | | うち1年超 | | |
| 市場取引以外の 取引 | 為替予約取引 売建 | | | | |
| | 米ドル | 1,236 | — | 8 | 8 |
| | 円 | 50 | — | 0 | 0 |
| | 買建 | | | | |
| | 米ドル | 9,635 | — | △30 | △30 |
| | 円 | 83 | — | △0 | △0 |
| | 合計 | 11,006 | — | △21 | △21 |

(注) 時価の算定方法 先物為替相場及び取引先金融機関から提示された価格等に基づき算定しております。

(2)金利関連

前連結会計年度(2020年3月31日)

| 区分 | 種類 | 契約額等 (百万円) | | 時価 (百万円) | 評価損益 (百万円) |
|---------------|-----------------------|---------------|-------|-------------|---------------|
| | | | うち1年超 | | |
| 市場取引以外の 取引 | 金利スワップ取引 支払固定・受取変動 | 43 | — | △0 | △0 |
| | 合計 | 43 | — | △0 | △0 |

(注) 時価の算定方法 取引先金融機関から提示された価格等に基づき算定しております。

当連結会計年度(2021年3月31日)

該当事項はありません。

2 ヘッジ会計が適用されているデリバティブ取引

(1)通貨関連

前連結会計年度(2020年3月31日)

| ヘッジ会計の方法 | デリバティブ取引の種類等 | 主なヘッジ対象 | 契約額等 (百万円) | | 時価 (百万円) |
|------------|------------------|---------------------------|---------------|--------|-------------|
| | | | | うち1年超 | |
| 為替予約等の振当処理 | 為替予約取引 | 売掛金 買建 | | | |
| | 売建 | | | | |
| | 米ドル | | 5,348 | 702 | △48 |
| | ユーロ | | 650 | 183 | 0 |
| | 人民元 | | 514 | — | 2 |
| | 円 | | 3,648 | — | △11 |
| | 買建 | | | | |
| | 米ドル | | 66,028 | 20,842 | 187 |
| | ユーロ | | 649 | — | △8 |
| | 英ポンド | | 29 | — | △1 |
| | 豪ドル | | 361 | — | △40 |
| 人民元 | 13 | — | △0 | | |
| 円 | 72 | — | △0 | | |
| 原則的処理方法 | 通貨オプション取引 米ドル | 買掛金 | 689 | — | △1 |
| | 合計 | | 78,006 | 21,728 | 79 |

(注) 1 時価の算定方法 先物為替相場及び取引先金融機関から提示された価格等に基づき算定しております。

2 為替予約等の振当処理によるものは、一部、ヘッジ対象とされている外貨建の債権債務と一体として処理されているため、その時価は、当該債権債務の時価に含めて記載しております(「金融商品関係」注記をご参照ください)。

当連結会計年度（2021年3月31日）

| ヘッジ会計の方法 | デリバティブ取引の種類等 | 主なヘッジ対象 | 契約額等 (百万円) | | 時価 (百万円) |
|------------|--------------|---------------|---------------|--------|-------------|
| | | | | うち1年超 | |
| 為替予約等の振当処理 | 為替予約取引 | | | | |
| | 売建 | | | | |
| | 米ドル | 売掛金 | 7,889 | 353 | △198 |
| | ユーロ | | 682 | 101 | △18 |
| | 豪ドル | | 68 | — | 0 |
| | 人民元 | | 377 | — | △0 |
| | 円 | | 3,194 | 0 | △58 |
| | 買建 | | | | |
| | 米ドル | 支払手形 及び買掛金 | 63,916 | 21,802 | 737 |
| | ユーロ | | 305 | 45 | 4 |
| | 英ポンド | | 22 | — | 0 |
| | タイバーツ | | 2 | — | 0 |
| | 豪ドル | | 135 | — | 8 |
| 人民元 | 53 | | — | 0 | |
| 円 | 30 | | — | 0 | |
| 原則的処理方法 | 通貨オプション取引 | 買掛金 | | | |
| | 米ドル | | 925 | — | 31 |
| | 合計 | | 77,604 | 22,303 | 508 |

(注) 1 時価の算定方法 先物為替相場及び取引先金融機関から提示された価格等に基づき算定しております。

2 為替予約等の振当処理によるものは、一部、ヘッジ対象とされている外貨建の債権債務と一体として処理されているため、その時価は、当該債権債務の時価に含めて記載しております（「金融商品関係」注記をご参照ください）。

(2) 金利関連

前連結会計年度 (2020年3月31日)

| ヘッジ会計の方法 | デリバティブ取引の種類等 | 主なヘッジ対象 | 契約額等 (百万円) | | 時価 (百万円) |
|-------------|-----------------------|---------|---------------|-------|-------------|
| | | | | うち1年超 | |
| 金利スワップの特例処理 | 金利スワップ取引 支払固定・受取変動 | 長期借入金 | 7,500 | 2,500 | (注) 2 |
| 合計 | | | 7,500 | 2,500 | |

(注) 1 時価の算定方法 取引先金融機関から提示された価格等に基づき算定しております。

2 金利スワップの特例処理によるものは、ヘッジ対象とされている長期借入金と一体として処理されるため、その時価は、当該長期借入金の時価に含めて記載しております(「金融商品関係」注記をご参照ください)。

当連結会計年度 (2021年3月31日)

| ヘッジ会計の方法 | デリバティブ取引の種類等 | 主なヘッジ対象 | 契約額等 (百万円) | | 時価 (百万円) |
|-------------|-----------------------|------------------|---------------|-------|-------------|
| | | | | うち1年超 | |
| 金利スワップの特例処理 | 金利スワップ取引 支払固定・受取変動 | 長期借入金 | 2,500 | 2,500 | (注) 2 |
| 原則的処理方法 | 金利スワップ取引 支払固定・受取変動 | 短期借入金及び 長期借入金 | 2,227 | 765 | △27 |
| 合計 | | | 4,727 | 3,265 | △27 |

(注) 1 時価の算定方法 取引先金融機関から提示された価格等に基づき算定しております。

2 金利スワップの特例処理によるものは、ヘッジ対象とされている長期借入金と一体として処理されるため、その時価は、当該長期借入金の時価に含めて記載しております(「金融商品関係」注記をご参照ください)。

(3) コモディティ関連

前連結会計年度 (2020年3月31日)

| ヘッジ会計の方法 | デリバティブ取引の種類等 | 主なヘッジ対象 | 契約額等 (百万円) | | 時価 (百万円) |
|----------|---------------------------|---------|---------------|-------|-------------|
| | | | | うち1年超 | |
| 原則的処理方法 | コモディティスワップ取引 支払固定・受取変動 | たな卸資産 | 318 | — | △38 |
| 合計 | | | 318 | — | △38 |

(注) 時価の算定方法 取引先金融機関から提示された価格等に基づき算定しております。

当連結会計年度 (2021年3月31日)

| ヘッジ会計の方法 | デリバティブ取引の種類等 | 主なヘッジ対象 | 契約額等 (百万円) | | 時価 (百万円) |
|----------|---------------------------|---------|---------------|-------|-------------|
| | | | | うち1年超 | |
| 原則的処理方法 | コモディティスワップ取引 支払固定・受取変動 | たな卸資産 | 672 | — | 41 |
| 合計 | | | 672 | — | 41 |

(注) 時価の算定方法 取引先金融機関から提示された価格等に基づき算定しております。

(退職給付関係)

1 採用している退職給付制度の概要

当社は、確定給付型の企業年金制度として、キャッシュバランス類似型の制度、確定拠出年金制度及び前払退職金制度を採用しております。

また、連結子会社は、退職給付制度として、確定給付年金制度、確定拠出年金制度、及び退職一時金制度等を設けております。なお、一部の連結子会社は、退職給付債務の算定にあたり、簡便法を採用しております。

なお、一部の国内連結子会社は、2021年3月に確定給付企業年金制度から確定拠出年金制度に移行しております。本移行に伴い、当連結会計年度において退職給付制度終了損を特別損失に計上しております。

2 確定給付制度

(1) 退職給付債務の期首残高と期末残高の調整表

| | 前連結会計年度 (自 2019年4月1日 至 2020年3月31日) | 当連結会計年度 (自 2020年4月1日 至 2021年3月31日) |
|-----------------|--|--|
| 退職給付債務の期首残高 | 22,993百万円 | 23,023百万円 |
| 勤務費用 | 1,696百万円 | 1,751百万円 |
| 利息費用 | 90百万円 | 94百万円 |
| 数理計算上の差異の発生額 | 4百万円 | 251百万円 |
| 退職給付の支払額 | △1,167百万円 | △1,097百万円 |
| 連結除外による減少額 | △632百万円 | 一百万円 |
| 新規連結による増加額 | 20百万円 | 823百万円 |
| 退職給付制度の終了に伴う減少額 | 一百万円 | △1,360百万円 |
| その他 | 17百万円 | 一百万円 |
| 退職給付債務の期末残高 | 23,023百万円 | 23,485百万円 |

(注) 1 執行役員に対する退職慰労引当金を含めて記載しております。

2 簡便法を採用している連結子会社の退職給付費用は、「勤務費用」に計上しております。

(2) 年金資産の期首残高と期末残高の調整表

| | 前連結会計年度 (自 2019年4月1日 至 2020年3月31日) | 当連結会計年度 (自 2020年4月1日 至 2021年3月31日) |
|-----------------|--|--|
| 年金資産の期首残高 | 20,416百万円 | 19,833百万円 |
| 期待運用収益 | 379百万円 | 444百万円 |
| 数理計算上の差異の発生額 | △1,133百万円 | 2,130百万円 |
| 事業主からの拠出額 | 1,437百万円 | 1,020百万円 |
| 退職給付の支払額 | △849百万円 | △812百万円 |
| 連結除外による減少額 | △416百万円 | 一百万円 |
| 新規連結による増加額 | 一百万円 | 1,013百万円 |
| 退職給付制度の終了に伴う減少額 | 一百万円 | △1,350百万円 |
| 年金資産の期末残高 | 19,833百万円 | 22,277百万円 |

(3) 退職給付債務及び年金資産の期末残高と連結貸借対照表に計上された退職給付に係る負債及び退職給付に係る資産の調整表

| | 前連結会計年度 (2020年3月31日) | 当連結会計年度 (2021年3月31日) |
|-----------------------|-------------------------|-------------------------|
| 積立型制度の退職給付債務 | 20,832百万円 | 21,160百万円 |
| 年金資産 | △19,833百万円 | △22,277百万円 |
| | 999百万円 | △1,117百万円 |
| 非積立型制度の退職給付債務 | 2,190百万円 | 2,324百万円 |
| 連結貸借対照表に計上された負債と資産の純額 | 3,190百万円 | 1,207百万円 |
| 退職給付に係る負債 | 3,674百万円 | 3,297百万円 |
| 退職給付に係る資産 | △483百万円 | △2,089百万円 |
| 連結貸借対照表に計上された負債と資産の純額 | 3,190百万円 | 1,207百万円 |

(4) 退職給付費用及びその内訳項目の金額

| | 前連結会計年度 (自 2019年4月1日 至 2020年3月31日) | 当連結会計年度 (自 2020年4月1日 至 2021年3月31日) |
|-----------------|--|--|
| 勤務費用 | 1,217百万円 | 1,270百万円 |
| 利息費用 | 90百万円 | 94百万円 |
| 期待運用収益 | △379百万円 | △444百万円 |
| 数理計算上の差異の費用処理額 | 14百万円 | 80百万円 |
| 退職給付制度終了損 | 一百万円 | 51百万円 |
| 簡便法で計算した退職給付費用 | 478百万円 | 480百万円 |
| その他 | 68百万円 | 50百万円 |
| 確定給付制度に係る退職給付費用 | 1,491百万円 | 1,583百万円 |

(5) 退職給付に係る調整額

退職給付に係る調整額に計上した項目（税効果控除前）の内訳は次のとおりであります。

| | 前連結会計年度 (自 2019年4月1日 至 2020年3月31日) | 当連結会計年度 (自 2020年4月1日 至 2021年3月31日) |
|----------|--|--|
| 数理計算上の差異 | △1,122百万円 | 2,011百万円 |
| 合計 | △1,122百万円 | 2,011百万円 |

(6) 退職給付に係る調整累計額

退職給付に係る調整累計額に計上した項目（税効果控除前）の内訳は次のとおりであります。

| | 前連結会計年度 (2020年3月31日) | 当連結会計年度 (2021年3月31日) |
|-------------|-------------------------|-------------------------|
| 未認識数理計算上の差異 | 1,367百万円 | △718百万円 |
| 合計 | 1,367百万円 | △718百万円 |

(7) 年金資産に関する事項

① 年金資産の主な内訳

年金資産合計に対する主な分類ごとの比率は、次のとおりであります。

| | 前連結会計年度 (2020年3月31日) | 当連結会計年度 (2021年3月31日) |
|-----|-------------------------|-------------------------|
| 債券 | 62% | 61% |
| 株式 | 26% | 33% |
| その他 | 12% | 6% |
| 合計 | 100% | 100% |

(注) 年金資産合計には、キャッシュバランス類似型に対して設定した退職給付信託が前連結会計年度6%、当連結会計年度7%含まれております。

② 長期期待運用収益率の設定方法

年金資産の長期期待運用収益率を決定するため、現在及び予想される年金資産の配分と、年金資産を構成する多様な資産からの現在及び将来期待される長期の収益率を考慮しております。

(8) 数理計算上の計算基礎に関する事項

主要な数理計算上の計算基礎

| | 前連結会計年度 (2020年3月31日) | 当連結会計年度 (2021年3月31日) |
|-----------|-------------------------|-------------------------|
| 割引率 | 0.5% | 0.5% |
| 長期期待運用収益率 | 2.0% | 2.0% |
| 予想昇給率 | 4.0%~5.1% | 3.7%~5.1% |

3 確定拠出制度及び前払退職金制度

当社及び連結子会社の確定拠出制度への要拠出額は前連結会計年度314百万円、当連結会計年度287百万円、前払退職金制度の支給額は前連結会計年度23百万円、当連結会計年度23百万円であります。

(ストック・オプション等関係)

該当事項はありません。

(税効果会計関係)

1 繰延税金資産及び繰延税金負債の発生の主な原因別の内訳

| | 前連結会計年度 (2020年3月31日) | 当連結会計年度 (2021年3月31日) |
|----------------|-------------------------|-------------------------|
| 繰延税金資産 | | |
| 商品評価損 | 428百万円 | 396百万円 |
| 貸倒引当金 | 1,063百万円 | 1,045百万円 |
| 減価償却費 | 735百万円 | 837百万円 |
| 減損損失 | 634百万円 | 664百万円 |
| 投資有価証券評価損 | 613百万円 | 602百万円 |
| 関係会社株式評価損 | 943百万円 | 943百万円 |
| ゴルフ会員権評価損 | 264百万円 | 263百万円 |
| 未払事業税等 | 306百万円 | 356百万円 |
| 賞与引当金 | 1,385百万円 | 1,268百万円 |
| 退職給付に係る負債 | 1,133百万円 | 675百万円 |
| 繰越欠損金 | 1,082百万円 | 1,429百万円 |
| 棚卸資産未実現利益 | 462百万円 | 375百万円 |
| 固定資産未実現利益 | 146百万円 | 146百万円 |
| その他 | 3,575百万円 | 3,769百万円 |
| 繰延税金資産小計 | 12,777百万円 | 12,773百万円 |
| 評価性引当額 | △4,932百万円 | △5,038百万円 |
| 繰延税金資産合計 | 7,844百万円 | 7,734百万円 |
| 繰延税金負債 | | |
| その他有価証券評価差額金 | △1,855百万円 | △4,126百万円 |
| 資本連結手続による評価差額金 | △527百万円 | △527百万円 |
| 海外子会社等の留保利益 | △1,761百万円 | △1,938百万円 |
| 退職給付に係る資産 | △35百万円 | △85百万円 |
| 差額負債調整勘定 | △525百万円 | △350百万円 |
| その他 | △778百万円 | △767百万円 |
| 繰延税金負債合計 | △5,484百万円 | △7,795百万円 |
| 繰延税金資産(負債)の純額 | 2,360百万円 | △60百万円 |

2 法定実効税率と税効果会計適用後の法人税等の負担率との間に重要な差異があるときの、当該差異の原因となった主要な項目別の内訳

| | 前連結会計年度 (2020年3月31日) | 当連結会計年度 (2021年3月31日) |
|----------------------|-------------------------|-------------------------|
| 法定実効税率 | 30.6% | 30.6% |
| (調整) | | |
| 交際費等永久に損金に算入されない項目 | 2.0% | 0.4% |
| 受取配当金の消去 | 4.7% | 6.5% |
| 受取配当金等永久に益金に算入されない項目 | △3.9% | △5.5% |
| 海外子会社における税率差異 | △1.5% | △0.2% |
| 持分法投資損益 | △2.7% | △3.3% |
| 評価性引当額 | 0.6% | 1.5% |
| その他 | 0.5% | 0.9% |
| 税効果会計適用後の法人税等の負担率 | 30.2% | 31.1% |

(セグメント情報等)

【セグメント情報】

1 報告セグメントの概要

当社グループの報告セグメントは、当社の構成単位のうち分離された財務情報が入手可能であり、取締役会が経営資源の配分の決定及び業績を評価するために、定期的に検討を行う対象となっているものであります。

当社グループは、鉄鋼、産機・インフラ、繊維、食糧その他の商品の販売及び輸出入業を主な事業にしており、取り扱う商品について国内及び海外の包括的な戦略を立案し、事業活動を展開しております。

したがって、当社グループは、取扱商品に基づく4事業本部を基礎としたセグメントから構成されており、「鉄鋼」、「産機・インフラ」、「繊維」及び「食糧」の4区分を報告セグメントとしております。

鉄鋼は鋼板、鋼管、条鋼、棒線・特殊鋼、建材、原燃料、機材等を取り扱っております。産機・インフラは産業機械、非鉄金属、鋳鍛品、鉄道機材等を取り扱っており、持分法適用会社において工業団地開発販売、発電事業等を行っております。繊維は繊維製品、繊維原料を取り扱っております。食糧は輸入食肉、水産物等を取り扱っております。

2 報告セグメントごとの売上高、利益又は損失、資産その他の項目の金額の算定方法

報告されている事業セグメントの会計処理の方法は、「連結財務諸表作成のための基本となる重要な事項」における記載と同一であります。

報告セグメントの利益は、経常利益であります。なお、セグメント間の取引は、会社間の取引であり、市場価格等に基づいております。

3 報告セグメントごとの売上高、利益又は損失、資産その他の項目の金額に関する情報

前連結会計年度(自 2019年4月1日 至 2020年3月31日)

(単位：百万円)

| | 報告セグメント | | | | | その他 (注) 1 | 合計 | 調整額 (注) 2, 3 | 連結 財務諸表 計上額 (注) 4 |
|------------------------|-----------|-------------|---------|---------|-----------|--------------|-----------|--------------------|----------------------------|
| | 鉄鋼 | 産機・ インフラ | 繊維 | 食糧 | 計 | | | | |
| 売上高 | | | | | | | | | |
| 外部顧客への売上高 | 2,118,646 | 87,738 | 130,048 | 142,851 | 2,479,286 | 970 | 2,480,256 | — | 2,480,256 |
| セグメント間の内部 売上高又は振替高 | 628 | 608 | 5 | — | 1,243 | 132 | 1,375 | △1,375 | — |
| 計 | 2,119,275 | 88,346 | 130,054 | 142,851 | 2,480,529 | 1,102 | 2,481,631 | △1,375 | 2,480,256 |
| セグメント利益 (経常利益) | 22,230 | 3,773 | 4,695 | 2,438 | 33,137 | 106 | 33,244 | △0 | 33,244 |
| セグメント資産 | 686,188 | 60,308 | 57,071 | 44,540 | 848,108 | 2,266 | 850,375 | 7,369 | 857,744 |
| その他の項目 | | | | | | | | | |
| 減価償却費 | 3,509 | 843 | 1,376 | 39 | 5,768 | 16 | 5,784 | — | 5,784 |
| のれん償却額 | — | — | — | 45 | 45 | — | 45 | — | 45 |
| 受取利息 | 501 | 4 | 8 | 23 | 537 | 0 | 537 | — | 537 |
| 支払利息 | 3,476 | 195 | 293 | 170 | 4,135 | 31 | 4,166 | — | 4,166 |
| 持分法投資利益 又は損失(△) | 252 | 2,622 | △87 | — | 2,786 | — | 2,786 | — | 2,786 |
| 持分法適用会社への 投資額 | 11,832 | 23,333 | 368 | — | 35,534 | — | 35,534 | — | 35,534 |
| 有形固定資産及び 無形固定資産の増加額 | 6,267 | 1,192 | 467 | 106 | 8,033 | 34 | 8,068 | — | 8,068 |

(注) 1 「その他」の区分は、報告セグメントに含まれない事業セグメントであり、不動産賃貸事業他を含んでおります。

2 セグメント利益の調整額は、セグメント間取引消去であります。

3 セグメント資産の調整額7,369百万円には、各報告セグメントに配分していない全社資産7,679百万円及びセグメント間取引消去△310百万円が含まれております。全社資産は、主に親会社の現金及び預金であります。

4 「報告セグメント」及び「その他」のセグメント利益の合計は、調整額を除き、連結損益計算書の経常利益と一致しております。

当連結会計年度(自 2020年4月1日 至 2021年3月31日)

(単位：百万円)

| | 報告セグメント | | | | | その他 (注) 1 | 合計 | 調整額 (注) 2, 3 | 連結 財務諸表 計上額 (注) 4 |
|------------------------|-----------|-------------|--------|---------|-----------|--------------|-----------|--------------------|----------------------------|
| | 鉄鋼 | 産機・ インフラ | 繊維 | 食糧 | 計 | | | | |
| 売上高 | | | | | | | | | |
| 外部顧客への売上高 | 1,767,620 | 76,941 | 98,471 | 129,874 | 2,072,908 | 332 | 2,073,240 | — | 2,073,240 |
| セグメント間の内部 売上高又は振替高 | 371 | 495 | 3 | — | 869 | 59 | 929 | △929 | — |
| 計 | 1,767,992 | 77,436 | 98,474 | 129,874 | 2,073,778 | 392 | 2,074,170 | △929 | 2,073,240 |
| セグメント利益 (経常利益) | 19,048 | 2,563 | 1,675 | 2,388 | 25,676 | 11 | 25,687 | 0 | 25,687 |
| セグメント資産 | 691,253 | 62,278 | 51,384 | 39,398 | 844,314 | 1,680 | 845,994 | 37,447 | 883,442 |
| その他の項目 | | | | | | | | | |
| 減価償却費 | 3,801 | 842 | 1,054 | 59 | 5,757 | 24 | 5,782 | — | 5,782 |
| のれん償却額 | — | 41 | — | 94 | 135 | — | 135 | — | 135 |
| 受取利息 | 367 | 2 | 5 | 24 | 400 | — | 400 | — | 400 |
| 支払利息 | 2,153 | 101 | 96 | 64 | 2,416 | 22 | 2,439 | — | 2,439 |
| 持分法投資利益 又は損失(△) | 394 | 2,109 | 55 | — | 2,559 | — | 2,559 | — | 2,559 |
| 持分法適用会社への 投資額 | 12,378 | 23,040 | 425 | — | 35,843 | — | 35,843 | — | 35,843 |
| 有形固定資産及び 無形固定資産の増加額 | 4,678 | 1,253 | 78 | 31 | 6,042 | 15 | 6,057 | — | 6,057 |

(注) 1 「その他」の区分は、報告セグメントに含まれない事業セグメントであり、不動産賃貸事業他を含んでおります。

2 セグメント利益の調整額は、セグメント間取引消去であります。

3 セグメント資産の調整額37,447百万円には、各報告セグメントに配分していない全社資産37,593百万円及びセグメント間取引消去△146百万円が含まれております。全社資産は、主に親会社の現金及び預金であります。

4 「報告セグメント」及び「その他」のセグメント利益の合計は、調整額を除き、連結損益計算書の経常利益と一致しております。

【関連情報】

前連結会計年度(自 2019年4月1日 至 2020年3月31日)

1 製品及びサービスごとの情報

報告セグメントと同様のため、記載を省略しております。

2 地域ごとの情報

(1)売上高

(単位：百万円)

| 日本 | アジア | その他 | 合計 |
|-----------|---------|---------|-----------|
| 1,784,706 | 533,002 | 162,547 | 2,480,256 |

(注) 売上高は顧客の所在地を基礎とし、国又は地域に分類しております。

(2)有形固定資産

(単位：百万円)

| 日本 | アジア | その他 | 合計 |
|--------|-------|--------|--------|
| 35,433 | 9,834 | 11,512 | 56,780 |

3 主要な顧客ごとの情報

該当する顧客はありません。

当連結会計年度(自 2020年4月1日 至 2021年3月31日)

1 製品及びサービスごとの情報

報告セグメントと同様のため、記載を省略しております。

2 地域ごとの情報

(1)売上高

(単位：百万円)

| 日本 | アジア | その他 | 合計 |
|-----------|---------|---------|-----------|
| 1,512,796 | 432,347 | 128,096 | 2,073,240 |

(注) 売上高は顧客の所在地を基礎とし、国又は地域に分類しております。

(2)有形固定資産

(単位：百万円)

| 日本 | アジア | その他 | 合計 |
|--------|-------|--------|--------|
| 39,728 | 9,001 | 13,016 | 61,747 |

3 主要な顧客ごとの情報

該当する顧客はありません。

【報告セグメントごとの固定資産の減損損失に関する情報】

前連結会計年度(自 2019年4月1日 至 2020年3月31日)

(単位：百万円)

| | 報告セグメント | | | | | その他 | 合計 | 全社・ 消去 | 連結財務諸 表計上額 |
|------|---------|-------------|----|----|-----|-----|-----|-----------|---------------|
| | 鉄鋼 | 産機・ インフラ | 繊維 | 食糧 | 計 | | | | |
| 減損損失 | 730 | — | 65 | — | 795 | — | 795 | — | 795 |

当連結会計年度(自 2020年4月1日 至 2021年3月31日)

該当事項はありません。

【報告セグメントごとののれんの償却額及び未償却残高に関する情報】

前連結会計年度(自 2019年4月1日 至 2020年3月31日)

(単位：百万円)

| | 報告セグメント | | | | | その他 | 合計 | 全社・ 消去 | 連結財務諸 表計上額 |
|-------|---------|-------------|----|-----|-----|-----|-----|-----------|---------------|
| | 鉄鋼 | 産機・ インフラ | 繊維 | 食糧 | 計 | | | | |
| 当期償却額 | — | — | — | 45 | 45 | — | 45 | — | 45 |
| 当期末残高 | — | — | — | 408 | 408 | — | 408 | — | 408 |

当連結会計年度(自 2020年4月1日 至 2021年3月31日)

(単位：百万円)

| | 報告セグメント | | | | | その他 | 合計 | 全社・ 消去 | 連結財務諸 表計上額 |
|-------|---------|-------------|----|-----|-----|-----|-----|-----------|---------------|
| | 鉄鋼 | 産機・ インフラ | 繊維 | 食糧 | 計 | | | | |
| 当期償却額 | — | 41 | — | 94 | 135 | — | 135 | — | 135 |
| 当期末残高 | — | — | — | 326 | 326 | — | 326 | — | 326 |

【報告セグメントごとの負ののれん発生益に関する情報】

前連結会計年度(自 2019年4月1日 至 2020年3月31日)

該当事項はありません。

当連結会計年度(自 2020年4月1日 至 2021年3月31日)

該当事項はありません。

【関連当事者情報】

関連当事者との取引

1 連結財務諸表提出会社と関連当事者との取引

(1) 連結財務諸表提出会社の親会社及び主要株主（会社等の場合に限る。）等
前連結会計年度(自 2019年4月1日 至 2020年3月31日)

| 種類 | 会社名 | 所在地 | 資本金 (百万円) | 事業の 内容 | 議決権等 の所有 割合(%) | 議決権等 の被所有 割合(%) | 関連当事者 との関係 | 取引の内容 | 取引金額 (百万円) | 科目 | 期末残高 (百万円) |
|--------------|-------|-----------------|--------------|-------------------------|----------------------|-------------------------|--|---------------------|---------------|---------------|---------------|
| その他の 関係会社 | 日本製鉄㈱ | 東京都 千代田 区 | 419,524 | 鉄鋼製 品等の 製造、 販売 | — | 直接 34.7 間接 0.5 | 各種鉄鋼製 品の仕入並 びに原燃料 等の販売 役員の転籍 及び兼任 | 各種鉄鋼製 品の仕入 | 923,897 | 支払手形 及び買掛金 | 17,257 |
| | | | | | | | | 原燃料及び 機械等の販 売 | 96,145 | 受取手形 及び売掛金 | 28,146 |

(取引条件及び取引条件の決定方針等)

各種鉄鋼製品の仕入、原燃料及び機械等の販売の取引条件は、いずれも当社と関連を有しない他の当事者と同様の条件によっております。

(注) 金額のうち、「取引金額」には消費税等は含まれておらず、債権債務の「期末残高」については消費税等を含んでおります。

当連結会計年度(自 2020年4月1日 至 2021年3月31日)

| 種類 | 会社名 | 所在地 | 資本金 (百万円) | 事業の 内容 | 議決権等 の所有 割合(%) | 議決権等 の被所有 割合(%) | 関連当事者 との関係 | 取引の内容 | 取引金額 (百万円) | 科目 | 期末残高 (百万円) |
|--------------|-------|-----------------|--------------|-------------------------|----------------------|-------------------------|--|---------------------|---------------|---------------|---------------|
| その他の 関係会社 | 日本製鉄㈱ | 東京都 千代田 区 | 419,524 | 鉄鋼製 品等の 製造、 販売 | — | 直接 34.7 間接 0.5 | 各種鉄鋼製 品の仕入並 びに原燃料 等の販売 役員の転籍 及び兼任 | 各種鉄鋼製 品の仕入 | 763,666 | 支払手形 及び買掛金 | 28,426 |
| | | | | | | | | 原燃料及び 機械等の販 売 | 81,081 | 受取手形 及び売掛金 | 26,869 |

(取引条件及び取引条件の決定方針等)

各種鉄鋼製品の仕入、原燃料及び機械等の販売の取引条件は、いずれも当社と関連を有しない他の当事者と同様の条件によっております。

(注) 金額のうち、「取引金額」には消費税等は含まれておらず、債権債務の「期末残高」については消費税等を含んでおります。

(2) 連結財務諸表提出会社の非連結子会社及び関連会社等

前連結会計年度(自 2019年4月1日 至 2020年3月31日)

該当事項はありません。

当連結会計年度(自 2020年4月1日 至 2021年3月31日)

該当事項はありません。

(3) 連結財務諸表提出会社と同一の親会社をもつ会社等及び連結財務諸表提出会社のその他の関係会社の子会社等
前連結会計年度(自 2019年4月1日 至 2020年3月31日)

| 種類 | 会社名 | 所在地 | 資本金 (百万円) | 事業の 内容 | 議決権等 の所有 割合(%) | 議決権等 の被所有 割合(%) | 関連当事者 との関係 | 取引の内容 | 取引金額 (百万円) | 科目 | 期末残高 (百万円) |
|----------------------|--------------------------|------------|--------------|------------------------------------|----------------------|-----------------------|----------------------------|---------------|---------------|---------------|---------------|
| その他の 関係会社 の子会社 | 日鉄鋼板㈱ (日本製鉄 ㈱の子会社) | 東京都 中央区 | 12,588 | 各種鉄鋼 製品の製 造、販売 及び請負 工事 | — | — | 各種鉄鋼 製品の仕 入並びに 販売 | 各種鉄鋼製 品の仕入 | 35,844 | 支払手形 及び買掛金 | 10,033 |
| | | | | | | | | 各種鉄鋼製 品の販売 | 26,701 | 受取手形 及び売掛金 | 10,034 |

(取引条件及び取引条件の決定方針等)

各種鉄鋼製品等の仕入、販売の取引条件は、いずれも当社と関連を有しない他の当事者と同様の条件によっております。

(注) 金額のうち、「取引金額」には消費税等は含まれておらず、債権債務の「期末残高」については消費税等を含んでおります。

当連結会計年度(自 2020年4月1日 至 2021年3月31日)

| 種類 | 会社名 | 所在地 | 資本金 (百万円) | 事業の 内容 | 議決権等 の所有 割合(%) | 議決権等 の被所有 割合(%) | 関連当事者 との関係 | 取引の内容 | 取引金額 (百万円) | 科目 | 期末残高 (百万円) |
|----------------------|--------------------------|------------|--------------|------------------------------------|----------------------|-----------------------|----------------------------|---------------|---------------|---------------|---------------|
| その他の 関係会社 の子会社 | 日鉄鋼板㈱ (日本製鉄 ㈱の子会社) | 東京都 中央区 | 12,588 | 各種鉄鋼 製品の製 造、販売 及び請負 工事 | — | — | 各種鉄鋼 製品の仕 入並びに 販売 | 各種鉄鋼製 品の仕入 | 30,874 | 支払手形 及び買掛金 | 10,197 |
| | | | | | | | | 各種鉄鋼製 品の販売 | 19,682 | 受取手形 及び売掛金 | 6,875 |

(取引条件及び取引条件の決定方針等)

各種鉄鋼製品等の仕入、販売の取引条件は、いずれも当社と関連を有しない他の当事者と同様の条件によっております。

(注) 金額のうち、「取引金額」には消費税等は含まれておらず、債権債務の「期末残高」については消費税等を含んでおります。

2 連結財務諸表提出会社の連結子会社と関連当事者との取引

連結財務諸表提出会社と同一の親会社をもつ会社等及び連結財務諸表提出会社のその他の関係会社の子会社等
前連結会計年度(自 2019年4月1日 至 2020年3月31日)

| 種類 | 会社名 | 所在地 | 資本金 (百万円) | 事業の 内容 | 議決権等 の所有 割合(%) | 議決権等 の被所有 割合(%) | 関連当事者 との関係 | 取引の内容 | 取引金額 (百万円) | 科目 | 期末残高 (百万円) |
|----------------------|--------------------------------|-----------------|--------------|------------------------------------|----------------------|-----------------------|----------------------------|---------------|---------------|---------------|---------------|
| その他の 関係会社 の子会社 | 日鉄日新製 鋼㈱ (日本製鉄 ㈱の子会社) | 東京都 千代田 区 | 30,000 | 鉄鋼及び 非鉄金属 の製造・ 加工及び 販売 | — | — | 各種鉄鋼 製品の仕 入並びに 販売 | 各種鉄鋼製 品の仕入 | 34,542 | 支払手形 及び買掛金 | 11,440 |

(取引条件及び取引条件の決定方針等)

各種鉄鋼製品等の仕入、販売の取引条件は、いずれも当社と関連を有しない他の当事者と同様の条件によっております。

(注) 1 日鉄日新製鋼㈱は、2020年4月1日付で日本製鉄㈱に吸収合併されております。

2 金額のうち、「取引金額」には消費税等は含まれておらず、債権債務の「期末残高」については消費税等を含んでおります。

当連結会計年度(自 2020年4月1日 至 2021年3月31日)

該当事項はありません。

(1株当たり情報)

| | 前連結会計年度 (自 2019年4月1日 至 2020年3月31日) | 当連結会計年度 (自 2020年4月1日 至 2021年3月31日) |
|------------|--|--|
| 1株当たり純資産額 | 7,329.73円 | 7,922.37円 |
| 1株当たり当期純利益 | 641.97円 | 493.98円 |

(注) 1 潜在株式調整後1株当たり当期純利益については、潜在株式がないため記載しておりません。

2 1株当たり当期純利益の算定上の基礎は、以下のとおりであります。

なお、期中平均株式数は、当社の期中平均発行済株式数から期中平均自己株式を控除して算定しております。

| | 前連結会計年度 (自 2019年4月1日 至 2020年3月31日) | 当連結会計年度 (自 2020年4月1日 至 2021年3月31日) |
|---------------------------------|--|--|
| 親会社株主に帰属する当期純利益(百万円) | 20,708 | 15,934 |
| 普通株主に帰属しない金額(百万円) | — | — |
| 普通株式に係る親会社株主に帰属する 当期純利益(百万円) | 20,708 | 15,934 |
| 普通株式の期中平均株式数(千株) | 32,258 | 32,257 |

3 1株当たり純資産額の算定上の基礎は、以下のとおりであります。

| | 前連結会計年度末 (2020年3月31日) | 当連結会計年度末 (2021年3月31日) |
|-------------------------------------|--------------------------|--------------------------|
| 純資産の部の合計額(百万円) | 254,877 | 278,247 |
| 純資産の部の合計額から控除する金額 (百万円) | 18,437 | 22,701 |
| (うち非支配株主持分(百万円)) | (18,437) | (22,701) |
| 普通株式に係る期末の純資産額(百万円) | 236,440 | 255,545 |
| 1株当たり純資産額の算定に用いられた期末の 普通株式の数(千株) | 32,257 | 32,256 |

⑤【連結附属明細表】

【社債明細表】

| 会社名 | 銘柄 | 発行年月日 | 当期首残高 (百万円) | 当期末残高 (百万円) | 利率 (%) | 担保 | 償還期限 |
|-----|----------|----------------|----------------|----------------|-----------|-------|----------------|
| 当社 | 第1回無担保社債 | 2018年 3月5日 | 15,000 | 15,000 | 0.150 | 無担保社債 | 2023年 3月3日 |
| 〃 | 第2回無担保社債 | 2018年 3月5日 | 15,000 | 15,000 | 0.395 | 無担保社債 | 2028年 3月3日 |
| 〃 | 第3回無担保社債 | 2018年 6月14日 | 20,000 | 20,000 | 0.290 | 無担保社債 | 2025年 6月13日 |
| 〃 | 第4回無担保社債 | 2018年 6月14日 | 10,000 | 10,000 | 0.950 | 無担保社債 | 2038年 6月14日 |
| 〃 | 第5回無担保社債 | 2019年 4月17日 | 10,000 | 10,000 | 0.190 | 無担保社債 | 2024年 4月17日 |
| 〃 | 第6回無担保社債 | 2019年 4月17日 | 10,000 | 10,000 | 0.390 | 無担保社債 | 2029年 4月17日 |
| 合計 | — | — | 80,000 | 80,000 | — | — | — |

(注) 連結決算日後5年内における1年ごとの償還予定額の総額は以下のとおりであります。

| 1年以内 (百万円) | 1年超2年以内 (百万円) | 2年超3年以内 (百万円) | 3年超4年以内 (百万円) | 4年超5年以内 (百万円) |
|---------------|------------------|------------------|------------------|------------------|
| — | 15,000 | — | 10,000 | 20,000 |

【借入金等明細表】

| 区分 | 当期首残高 (百万円) | 当期末残高 (百万円) | 平均利率 (%) | 返済期限 |
|-----------------------------------|----------------|----------------|-------------|-------------|
| 短期借入金 | 78,473 | 80,007 | 0.97 | — |
| 1年以内に返済予定の長期借入金 | 25,469 | 7,475 | 0.70 | — |
| 1年以内に返済予定のリース債務 | 922 | 979 | — | — |
| 長期借入金(1年以内に返済予定のものを除く。) | 66,235 | 84,915 | 0.47 | 2022年～2027年 |
| リース債務(1年以内に返済予定のものを除く。) | 1,267 | 1,341 | — | 2022年～2031年 |
| その他有利子負債 コマーシャル・ペーパー(1年以内返済予定) | 50,000 | 46,000 | △0.02 | — |
| 計 | 222,368 | 220,720 | — | — |

(注) 1 「平均利率」については、借入金等の期末残高に対する加重平均利率を記載しております。

2 リース債務の平均利率については、リース料総額に含まれる利息相当額を控除する前の金額でリース債務を連結貸借対照表に計上しているため、記載しておりません。

3 長期借入金及びリース債務(1年以内返済予定のものを除く)の連結決算日後5年以内における返済予定額は、以下のとおりであります。

| 区分 | 1年超2年以内 (百万円) | 2年超3年以内 (百万円) | 3年超4年以内 (百万円) | 4年超5年以内 (百万円) |
|-------|------------------|------------------|------------------|------------------|
| 長期借入金 | 11,235 | 24,805 | 20,175 | 28,700 |
| リース債務 | 474 | 365 | 160 | 93 |

【資産除去債務明細表】

当連結会計年度期首及び当連結会計年度末における資産除去債務の金額が、当連結会計年度期首及び当連結会計年度末における負債及び純資産の合計額の100分の1以下であるため、連結財務諸表規則第92条の2の規定により記載を省略しております。

(2) 【その他】

当連結会計年度における四半期情報等

| (累計期間) | 第1四半期 | 第2四半期 | 第3四半期 | 当連結会計年度 |
|-------------------------------|---------|---------|-----------|-----------|
| 売上高(百万円) | 479,348 | 964,304 | 1,496,522 | 2,073,240 |
| 税金等調整前四半期(当期) 純利益(百万円) | 4,168 | 8,341 | 16,313 | 24,890 |
| 親会社株主に帰属する四半期 (当期)純利益(百万円) | 2,731 | 5,206 | 10,222 | 15,934 |
| 1株当たり四半期(当期) 純利益(円) | 84.68 | 161.42 | 316.91 | 493.98 |

| (会計期間) | 第1四半期 | 第2四半期 | 第3四半期 | 第4四半期 |
|----------------|-------|-------|--------|--------|
| 1株当たり四半期純利益(円) | 84.68 | 76.74 | 155.49 | 177.07 |

2 【財務諸表等】

(1) 【財務諸表】

① 【貸借対照表】

(単位：百万円)

| | 前事業年度 (2020年3月31日) | 当事業年度 (2021年3月31日) |
|-------------|-----------------------|-----------------------|
| 資産の部 | | |
| 流動資産 | | |
| 現金及び預金 | 7,679 | 37,593 |
| 受取手形 | 27,465 | 22,282 |
| 電子記録債権 | 60,065 | 62,568 |
| 売掛金 | 359,108 | 353,625 |
| 商品 | 58,067 | 55,531 |
| 前払費用 | 434 | 419 |
| その他 | 39,981 | 42,258 |
| 貸倒引当金 | △1,815 | △1,187 |
| 流動資産合計 | 550,986 | 573,092 |
| 固定資産 | | |
| 有形固定資産 | | |
| 建物 | 2,689 | 2,427 |
| 構築物 | 136 | 128 |
| 機械及び装置 | 372 | 282 |
| 車両運搬具 | 2 | 1 |
| 工具、器具及び備品 | 180 | 130 |
| 土地 | 12,048 | 11,184 |
| 有形固定資産合計 | 15,430 | 14,154 |
| 無形固定資産 | | |
| のれん | 66 | 51 |
| その他 | 1 | 1 |
| 無形固定資産合計 | 68 | 53 |
| 投資その他の資産 | | |
| 投資有価証券 | ※ 28,657 | 33,764 |
| 関係会社株式 | ※ 50,949 | ※ 51,053 |
| 出資金 | 1,089 | 1,100 |
| 関係会社出資金 | 8,373 | 7,675 |
| 長期貸付金 | 3,851 | 3,155 |
| 前払年金費用 | 750 | 809 |
| 繰延税金資産 | 2,009 | 288 |
| その他 | 5,630 | 4,752 |
| 貸倒引当金 | △3,318 | △3,162 |
| 投資損失引当金 | △217 | △58 |
| 投資その他の資産合計 | 97,776 | 99,379 |
| 固定資産合計 | 113,275 | 113,587 |
| 資産合計 | 664,262 | 686,679 |

(単位：百万円)

| | 前事業年度 (2020年3月31日) | 当事業年度 (2021年3月31日) |
|--------------|-----------------------|-----------------------|
| 負債の部 | | |
| 流動負債 | | |
| 支払手形 | 15,711 | 12,917 |
| 電子記録債務 | 14,881 | 15,837 |
| 買掛金 | 164,747 | 170,830 |
| 短期借入金 | 63,596 | 46,628 |
| コマーシャル・ペーパー | 50,000 | 46,000 |
| 未払金 | 355 | 234 |
| 未払費用 | 4,204 | 4,032 |
| 未払法人税等 | 1,883 | 3,140 |
| 前受金 | 5,208 | 7,187 |
| 預り金 | 21,538 | 22,967 |
| 前受収益 | 34 | 70 |
| 賞与引当金 | 2,723 | 2,196 |
| その他 | 86 | 193 |
| 流動負債合計 | 344,973 | 332,238 |
| 固定負債 | | |
| 社債 | 80,000 | 80,000 |
| 長期借入金 | 65,976 | 84,230 |
| 債務保証損失引当金 | 63 | 722 |
| その他 | 3,030 | 3,057 |
| 固定負債合計 | 149,069 | 168,009 |
| 負債合計 | 494,042 | 500,247 |
| 純資産の部 | | |
| 株主資本 | | |
| 資本金 | 16,389 | 16,389 |
| 資本剰余金 | | |
| 資本準備金 | 12,804 | 12,804 |
| その他資本剰余金 | 53,739 | 53,739 |
| 資本剰余金合計 | 66,543 | 66,543 |
| 利益剰余金 | | |
| その他利益剰余金 | | |
| 繰越利益剰余金 | 83,873 | 95,225 |
| 利益剰余金合計 | 83,873 | 95,225 |
| 自己株式 | △148 | △153 |
| 株主資本合計 | 166,658 | 178,004 |
| 評価・換算差額等 | | |
| その他有価証券評価差額金 | 3,917 | 8,426 |
| 繰延ヘッジ損益 | △356 | 1 |
| 評価・換算差額等合計 | 3,561 | 8,427 |
| 純資産合計 | 170,219 | 186,432 |
| 負債純資産合計 | 664,262 | 686,679 |

②【損益計算書】

(単位：百万円)

| | 前事業年度 (自 2019年4月1日 至 2020年3月31日) | 当事業年度 (自 2020年4月1日 至 2021年3月31日) |
|----------------|--|--|
| 売上高 | 2,037,389 | 1,688,795 |
| 売上原価 | 1,946,085 | 1,613,555 |
| 売上総利益 | 91,303 | 75,240 |
| 販売費及び一般管理費 | ※ 72,371 | ※ 60,589 |
| 営業利益 | 18,932 | 14,651 |
| 営業外収益 | | |
| 受取利息及び受取配当金 | 6,241 | 6,401 |
| 仕入割引 | 497 | 400 |
| その他 | 428 | 612 |
| 営業外収益合計 | 7,167 | 7,414 |
| 営業外費用 | | |
| 支払利息 | 2,976 | 1,538 |
| その他 | 518 | 477 |
| 営業外費用合計 | 3,494 | 2,015 |
| 経常利益 | 22,604 | 20,049 |
| 特別利益 | | |
| 固定資産売却益 | — | 342 |
| 投資有価証券売却益 | 20 | 811 |
| 関係会社株式売却益 | 105 | 185 |
| 出資金売却益 | 8 | — |
| 関係会社出資金売却益 | 19 | 705 |
| 関係会社貸倒引当金戻入額 | — | 523 |
| 関係会社整理損失引当金戻入額 | 119 | — |
| 投資損失引当金戻入額 | 46 | 159 |
| 特別利益合計 | 318 | 2,726 |
| 特別損失 | | |
| 固定資産売却損 | 173 | — |
| 投資有価証券売却損 | 5 | 13 |
| 投資有価証券評価損 | 1,595 | 568 |
| 関係会社株式売却損 | — | 250 |
| 関係会社株式評価損 | 488 | — |
| 出資金評価損 | — | 40 |
| 関係会社出資金評価損 | — | 624 |
| 関係会社貸倒引当金繰入額 | 789 | — |
| 債務保証損失引当金繰入額 | — | 659 |
| 特別損失合計 | 3,052 | 2,156 |
| 税引前当期純利益 | 19,871 | 20,619 |
| 法人税、住民税及び事業税 | 5,177 | 5,343 |
| 法人税等調整額 | 23 | △430 |
| 法人税等合計 | 5,200 | 4,913 |
| 当期純利益 | 14,671 | 15,706 |

③【株主資本等変動計算書】

前事業年度（自 2019年4月1日 至 2020年3月31日）

（単位：百万円）

| | 株主資本 | | | | | | | 株主資本 合計 |
|-----------------------------|--------|--------|--------------|-------------|-----------------------------|-------------|------|------------|
| | 資本金 | 資本剰余金 | | | 利益剰余金 | | 自己株式 | |
| | | 資本準備金 | その他資本 剰余金 | 資本剰余金 合計 | その他利益 剰余金 繰越利益 剰余金 | 利益剰余金 合計 | | |
| 当期首残高 | 16,389 | 12,804 | 53,739 | 66,543 | 76,460 | 76,460 | △143 | 159,250 |
| 当期変動額 | | | | | | | | |
| 剰余金の配当 | | | | | △7,258 | △7,258 | | △7,258 |
| 当期純利益 | | | | | 14,671 | 14,671 | | 14,671 |
| 自己株式の取得 | | | | | | | △5 | △5 |
| 自己株式の処分 | | | 0 | 0 | | | 0 | 0 |
| 株主資本以外の項目の 当期変動額 (純額) | | | | | | | | |
| 当期変動額合計 | — | — | 0 | 0 | 7,412 | 7,412 | △5 | 7,407 |
| 当期末残高 | 16,389 | 12,804 | 53,739 | 66,543 | 83,873 | 83,873 | △148 | 166,658 |

| | 評価・換算差額等 | | | 純資産合計 |
|-----------------------------|----------------------|-------------|----------------|---------|
| | その他有価 証券評価差 額金 | 繰延ヘッジ 損益 | 評価・換算 差額等合計 | |
| 当期首残高 | 11,268 | △423 | 10,845 | 170,095 |
| 当期変動額 | | | | |
| 剰余金の配当 | | | | △7,258 |
| 当期純利益 | | | | 14,671 |
| 自己株式の取得 | | | | △5 |
| 自己株式の処分 | | | | 0 |
| 株主資本以外の項目の 当期変動額 (純額) | △7,350 | 67 | △7,283 | △7,283 |
| 当期変動額合計 | △7,350 | 67 | △7,283 | 123 |
| 当期末残高 | 3,917 | △356 | 3,561 | 170,219 |

当事業年度（自 2020年4月1日 至 2021年3月31日）

（単位：百万円）

| | 株主資本 | | | | | | | 株主資本 合計 |
|-----------------------------|--------|--------|--------------|-------------|-----------------------------|-------------|------|------------|
| | 資本金 | 資本剰余金 | | | 利益剰余金 | | 自己株式 | |
| | | 資本準備金 | その他資本 剰余金 | 資本剰余金 合計 | その他利益 剰余金 繰越利益 剰余金 | 利益剰余金 合計 | | |
| 当期首残高 | 16,389 | 12,804 | 53,739 | 66,543 | 83,873 | 83,873 | △148 | 166,658 |
| 当期変動額 | | | | | | | | |
| 剰余金の配当 | | | | | △4,355 | △4,355 | | △4,355 |
| 当期純利益 | | | | | 15,706 | 15,706 | | 15,706 |
| 自己株式の取得 | | | | | | | △5 | △5 |
| 自己株式の処分 | | | 0 | 0 | | | 0 | 0 |
| 株主資本以外の項目の 当期変動額 (純額) | | | | | | | | |
| 当期変動額合計 | — | — | 0 | 0 | 11,351 | 11,351 | △5 | 11,346 |
| 当期末残高 | 16,389 | 12,804 | 53,739 | 66,543 | 95,225 | 95,225 | △153 | 178,004 |

| | 評価・換算差額等 | | | 純資産合計 |
|-----------------------------|----------------------|-------------|----------------|---------|
| | その他有価 証券評価差 額金 | 繰延ヘッジ 損益 | 評価・換算 差額等合計 | |
| 当期首残高 | 3,917 | △356 | 3,561 | 170,219 |
| 当期変動額 | | | | |
| 剰余金の配当 | | | | △4,355 |
| 当期純利益 | | | | 15,706 |
| 自己株式の取得 | | | | △5 |
| 自己株式の処分 | | | | 0 |
| 株主資本以外の項目の 当期変動額 (純額) | 4,508 | 357 | 4,866 | 4,866 |
| 当期変動額合計 | 4,508 | 357 | 4,866 | 16,212 |
| 当期末残高 | 8,426 | 1 | 8,427 | 186,432 |

【注記事項】

(重要な会計方針)

1 資産の評価基準及び評価方法

(1) 有価証券

子会社株式及び関連会社株式……移動平均法による原価法

その他有価証券

時価のあるもの……………決算日の市場価格等に基づく時価法

(評価差額は全部純資産直入法により処理し、売却原価は移動平均法により算定)

時価のないもの……………移動平均法による原価法

(2) デリバティブ

原則として時価法によっております。

(3) たな卸資産

鉄 鋼 移動平均法又は個別法による原価法

産機・インフラ 移動平均法又は個別法による原価法

織 維 先入先出法又は個別法による原価法

食 糧 個別法による原価法

なお、収益性が低下したたな卸資産については、帳簿価額を切り下げております。

2 固定資産の減価償却の方法

(1) 有形固定資産

定額法によっております。

(2) 無形固定資産

定額法によっております。

3 重要な繰延資産の処理方法

社債発行費は、支出時に全額費用処理しております。

4 外貨建の資産及び負債の本邦通貨への換算基準

外貨建金銭債権債務は、原則として決算日の直物為替相場により円貨に換算し、換算差額は損益として処理しております。

5 引当金の計上基準

(1) 貸倒引当金

債権の貸倒れによる損失に備えるため、一般債権については貸倒実績率により、貸倒懸念債権等の債権については個別に回収可能性を勘案し、回収不能見込額を計上しております。

(2) 投資損失引当金

関係会社に対する投資損失に備えるため、相手先の財政状態等を勘案し、損失見積額を計上しております。

(3) 賞与引当金

従業員の賞与の支給に備えるため、支給見込額に基づき計上しております。

(4) 退職給付引当金又は前払年金費用

従業員の退職給付に備えるため、当事業年度末における退職給付債務及び年金資産の見込額に基づき、当事業年度末において発生していると認められる額を前払年金費用として計上しております。

また、執行役員の退職慰労金の支出に備えるため、内規により算出された当事業年度末の支給見積額を計上しております。

① 退職給付見込額の期間帰属方法

退職給付債務の算定にあたり、退職給付見込額を当事業年度末までの期間に帰属させる方法については、給付算定式基準によっております。

② 数理計算上の差異及び過去勤務費用の損益処理方法

数理計算上の差異は、各事業年度の発生時における従業員の平均残存勤務期間以内の一定の年数(11年)による定額法により按分した額をそれぞれ発生の翌事業年度から損益処理しております。

(5) 債務保証損失引当金

債務保証に係る損失に備えるため、被保証者の財政状態等を勘案し、損失見積額を計上しております。

6 ヘッジ会計の方法

繰延ヘッジ処理を採用しております。なお、為替予約取引の一部については振当処理を、金利スワップについては特例処理を採用しております。

7 のれんの償却方法及び償却期間

のれんは、5年間で均等償却しております。

8 退職給付に係る会計処理

退職給付に係る未認識数理計算上の差異の会計処理方法は、連結財務諸表におけるこれらの会計処理の方法と異なっております。

9 消費税等の会計処理

税抜方式によっております。

(重要な会計上の見積り)

1. 当事業年度の財務諸表に計上した金額

投資有価証券 33,764百万円

関係会社株式 51,053百万円

2. 識別した項目に係る重要な会計上の見積りの内容に関する事項

詳細は、「第5 経理の状況 1 連結財務諸表等 (1) 連結財務諸表 注記事項(重要な会計上の見積り)」に記載のとおりであります。

(表示方法の変更)

(「会計上の見積りの開示に関する会計基準」の適用)

「会計上の見積りの開示に関する会計基準」(企業会計基準第31号 2020年3月31日)を当事業年度の年度末に係る財務諸表から適用し、財務諸表に重要な会計上の見積りに関する注記を記載しております。

ただし、当該注記においては、当該会計基準第11項ただし書きに定める経過的な取扱いに従って、前事業年度に係る内容については記載しておりません。

(追加情報)

(新型コロナウイルス感染症の拡大による影響に関する会計上の見積り)

当社は、固定資産の減損会計や繰延税金資産の回収可能性等の会計上の見積りについて、財務諸表作成時において入手可能な情報に基づき実施しており、新型コロナウイルス感染症の影響については、当事業年度以後においても一定程度は残ると想定しております。しかしながら、この想定には不確実性があり、今後の当社の財政状態、経営成績及びキャッシュ・フローの状況に影響を及ぼす可能性があります。

(三井物産株式会社との繊維事業における提携に向けた検討開始について)

当社は、2021年2月3日に開催された取締役会の決議に基づき、三井物産株式会社(以下「三井物産」という。)との間で、当社繊維事業と三井物産の繊維事業中核子会社である三井物産アイ・ファッション株式会社との統合を軸に、両社の繊維事業における提携に向けた検討を開始する旨の基本合意書を締結致しました。詳細は、「第5 経理の状況 1 連結財務諸表等 注記事項(追加情報)(三井物産株式会社との繊維事業における提携に向けた検討開始について)」に記載のとおりであります。

(貸借対照表関係)

1 担保に供している資産 (※)
(資産の種類)

| | 前事業年度 (2020年3月31日) | 当事業年度 (2021年3月31日) |
|--|-----------------------|-----------------------|
| 関係会社株式 | 642百万円 | 642百万円 |
| (注) (前事業年度) 関連会社の借入金890百万円が担保されております。 (当事業年度) 関連会社の借入金708百万円が担保されております。 | | |
| 上記のほか取引保証金等の代用として差入れている資産 | | |

| | 前事業年度 (2020年3月31日) | 当事業年度 (2021年3月31日) |
|--------|-----------------------|-----------------------|
| 投資有価証券 | 304百万円 | －百万円 |

2 関係会社に対する金銭債権及び金銭債務 (区分表示したものを除く)

| | 前事業年度 (2020年3月31日) | 当事業年度 (2021年3月31日) |
|--------|-----------------------|-----------------------|
| 短期金銭債権 | 123,987百万円 | 120,872百万円 |
| 長期金銭債権 | 3,829百万円 | 3,144百万円 |
| 短期金銭債務 | 50,385百万円 | 62,094百万円 |

3 保証債務

関係会社等の金融機関借入金等に対する債務保証であり、その主な保証先は次のとおりであります。なお、保証人の間で負担の取決めがある場合には、当社の負担額を記載しております。

| | 前事業年度 (2020年3月31日) | 当事業年度 (2021年3月31日) |
|--|-----------------------|---|
| PT. IndoJapan Steel Center | 1,436百万円 | PT. IndoJapan Steel Center 1,239百万円 |
| Rojana Energy Co., Ltd. | 941百万円 | PT. NIPPON STEEL TRADING INDONESIA 1,155百万円 |
| 蘇州日鉄金属製品有限公司 | 560百万円 | Rojana Energy Co., Ltd. 998百万円 |
| NIPPON STEEL COLD HEADING WIRE INDIANA INC. | 526百万円 | 蘇州日鉄金属製品有限公司 600百万円 |
| その他 | 1,564百万円 | その他 1,602百万円 |
| 計 | 5,029百万円 | 計 5,596百万円 |

4 受取手形割引高

| | 前事業年度 (2020年3月31日) | 当事業年度 (2021年3月31日) |
|---------|-----------------------|-----------------------|
| 輸出手形割引高 | 18,459百万円 | 13,584百万円 |

5 債権流動化に伴う買戻義務

| | 前事業年度 (2020年3月31日) | 当事業年度 (2021年3月31日) |
|--------------|-----------------------|-----------------------|
| 債権流動化に伴う買戻義務 | 2,933百万円 | 1,954百万円 |

(損益計算書関係)

- 1 関係会社との取引に係るものが次のとおり含まれております。

| | 前事業年度 (自 2019年4月1日 至 2020年3月31日) | 当事業年度 (自 2020年4月1日 至 2021年3月31日) |
|------------|--|--|
| 売上高 | 368,111百万円 | 316,791百万円 |
| 仕入高 | 1,011,168百万円 | 836,825百万円 |
| 営業取引以外の取引高 | 6,457百万円 | 6,660百万円 |

- 2 販売費に属する費用のおおよその割合は前事業年度53%、当事業年度49%、一般管理費に属する費用のおおよその割合は前事業年度47%、当事業年度51%であります。

販売費及び一般管理費のうち主要な費目及び金額は次のとおりであります。(※)

| | 前事業年度 (自 2019年4月1日 至 2020年3月31日) | 当事業年度 (自 2020年4月1日 至 2021年3月31日) |
|------------|--|--|
| 運賃及び倉敷料等諸掛 | 38,049百万円 | 29,830百万円 |
| 役員報酬及び給料手当 | 14,450百万円 | 14,115百万円 |
| 賞与引当金繰入額 | 2,665百万円 | 2,147百万円 |
| 退職給付費用 | 930百万円 | 888百万円 |
| 減価償却費 | 599百万円 | 669百万円 |
| のれん償却額 | 7百万円 | 14百万円 |
| 貸倒引当金繰入額 | 1百万円 | －百万円 |

(有価証券関係)

子会社株式及び関連会社株式

前事業年度(2020年3月31日)

| 区分 | 貸借対照表計上額 (百万円) | 時価 (百万円) | 差額 (百万円) |
|--------|-------------------|-------------|-------------|
| 関連会社株式 | 5,064 | 5,205 | 140 |
| 計 | 5,064 | 5,205 | 140 |

当事業年度(2021年3月31日)

| 区分 | 貸借対照表計上額 (百万円) | 時価 (百万円) | 差額 (百万円) |
|--------|-------------------|-------------|-------------|
| 関連会社株式 | 5,064 | 7,786 | 2,721 |
| 計 | 5,064 | 7,786 | 2,721 |

(注) 時価を把握することが極めて困難と認められる子会社株式及び関連会社株式の貸借対照表計上額

| 区分 | 前事業年度 (2020年3月31日) (百万円) | 当事業年度 (2021年3月31日) (百万円) |
|--------|--------------------------------|--------------------------------|
| 子会社株式 | 33,575 | 33,658 |
| 関連会社株式 | 12,309 | 12,330 |

これらについては、市場価格がなく、時価を把握することが極めて困難と認められることから、「子会社株式及び関連会社株式」には含めておりません。

(税効果会計関係)

1 繰延税金資産及び繰延税金負債の発生の主な原因別の内訳

| | 前事業年度 (2020年3月31日) | 当事業年度 (2021年3月31日) |
|---------------|-----------------------|-----------------------|
| 繰延税金資産 | | |
| 商品評価損 | 161百万円 | 156百万円 |
| 貸倒引当金 | 1,571百万円 | 1,331百万円 |
| 減価償却費 | 415百万円 | 522百万円 |
| 投資有価証券評価損 | 400百万円 | 422百万円 |
| 関係会社株式評価損 | 2,578百万円 | 2,578百万円 |
| 投資損失引当金 | 66百万円 | 17百万円 |
| 未払事業税等 | 172百万円 | 234百万円 |
| 賞与引当金 | 834百万円 | 672百万円 |
| 繰延ヘッジ損益 | 157百万円 | －百万円 |
| その他 | 1,987百万円 | 2,329百万円 |
| 繰延税金資産小計 | 8,346百万円 | 8,266百万円 |
| 評価性引当額 | △4,284百万円 | △4,107百万円 |
| 繰延税金資産計 | 4,061百万円 | 4,159百万円 |
| 繰延税金負債 | | |
| その他有価証券評価差額金 | △1,526百万円 | △3,519百万円 |
| 差額負債調整勘定 | △525百万円 | △350百万円 |
| 繰延ヘッジ損益 | －百万円 | △0百万円 |
| 繰延税金負債計 | △2,052百万円 | △3,870百万円 |
| 繰延税金資産(負債)の純額 | 2,009百万円 | 288百万円 |

2 法定実効税率と税効果会計適用後の法人税等の負担率との間に重要な差異があるときの、当該差異の原因となった主要な項目別の内訳

| | 前事業年度 (2020年3月31日) | 当事業年度 (2021年3月31日) |
|----------------------|-----------------------|-----------------------|
| 法定実効税率 | 30.6% | 30.6% |
| (調整) | | |
| 交際費等永久に損金に算入されない項目 | 0.7% | 0.3% |
| 受取配当金等永久に益金に算入されない項目 | △5.6% | △6.4% |
| 子会社清算に伴う繰越欠損金の引継ぎ | △0.5% | －% |
| 住民税均等割 | 0.2% | 0.2% |
| 評価性引当額 | 1.2% | △0.7% |
| その他 | △0.5% | △0.3% |
| 税効果会計適用後の法人税等の負担率 | 26.2% | 23.8% |

④【附属明細表】

【有形固定資産等明細表】

(単位：百万円)

| 区分 | 資産の種類 | 当期首残高 | 当期増加額 | 当期減少額 | 当期償却額 | 当期末残高 | 減価償却 累計額 |
|--------|-----------|--------|-------|-------|-------|--------|-------------|
| 有形固定資産 | 建物 | 2,689 | 107 | 65 | 303 | 2,427 | 4,195 |
| | 構築物 | 136 | 3 | 0 | 11 | 128 | 414 |
| | 機械及び装置 | 372 | 5 | 0 | 95 | 282 | 657 |
| | 車両運搬具 | 2 | — | — | 1 | 1 | 30 |
| | 工具、器具及び備品 | 180 | 10 | 0 | 60 | 130 | 633 |
| | 土地 | 12,048 | — | 864 | — | 11,184 | — |
| | 計 | 15,430 | 126 | 929 | 473 | 14,154 | 5,931 |
| 無形固定資産 | のれん | 66 | — | — | 14 | 51 | 22 |
| | その他 | 1 | — | — | 0 | 1 | 5 |
| | 計 | 68 | — | — | 15 | 53 | 27 |

【引当金明細表】

(単位：百万円)

| 科目 | 当期首残高 | 当期増加額 | 当期減少額 | 当期末残高 |
|-----------|-------|-------|-------|-------|
| 貸倒引当金 | 5,133 | 871 | 1,655 | 4,349 |
| 投資損失引当金 | 217 | — | 159 | 58 |
| 賞与引当金 | 2,723 | 2,196 | 2,723 | 2,196 |
| 債務保証損失引当金 | 63 | 659 | — | 722 |

(2)【主な資産及び負債の内容】

連結財務諸表を作成しているため、記載を省略しております。

(3)【その他】

該当事項はありません。

第6【提出会社の株式事務の概要】

| | |
|------------------------|---|
| 事業年度 | 4月1日から3月31日まで |
| 定時株主総会 | 6月中 |
| 基準日 | 3月31日 |
| 剰余金の配当の基準日 | 9月30日 3月31日 |
| 1単元の株式数 | 100株 |
| 単元未満株式の買取り・買増し 取扱場所 | (特別口座) 東京都千代田区丸の内一丁目4番1号 三井住友信託銀行株式会社 証券代行部 |
| 株主名簿管理人 | (特別口座) 東京都千代田区丸の内一丁目4番1号 三井住友信託銀行株式会社 |
| 取次所 | — |
| 手数料 | 株式の売買委託に係る手数料相当額として別途定める金額 |
| 公告掲載方法 | 電子公告の方法により行います。 ただし、電子公告を行うことができない事故その他のやむを得ない事由が生じたときは、日本経済新聞に掲載致します。 (電子公告のインターネット・アドレス https://www.nst.nipponsteel.com) |
| 株主に対する特典 | 該当事項はありません。 |

(注) 当社定款の定めにより、単元未満株主は、次に掲げる権利以外の権利を有していません。

- ①会社法第189条第2項各号に掲げる権利
- ②会社法第166条第1項の規定による請求をする権利
- ③株主の有する株式数に応じて募集株式の割当て及び募集新株予約権の割当てを受ける権利
- ④株主の有する単元未満株式の数と併せて1単元の株式の数となる数の株式を売り渡すことを請求する権利

第7【提出会社の参考情報】

1【提出会社の親会社等の情報】

当社は、金融商品取引法第24条の7第1項に規定する親会社等はありません。

2【その他の参考情報】

当事業年度の開始日から有価証券報告書提出日までの間に、次の書類を提出しております。

(1) 有価証券報告書及びその添付書類並びに確認書

事業年度（第43期）（自 2019年4月1日 至 2020年3月31日）2020年6月25日関東財務局長に提出

(2) 内部統制報告書及びその添付書類

2020年6月25日関東財務局長に提出

(3) 四半期報告書及び確認書

（第44期第1四半期）（自 2020年4月1日 至 2020年6月30日）2020年8月7日関東財務局長に提出

（第44期第2四半期）（自 2020年7月1日 至 2020年9月30日）2020年11月13日関東財務局長に提出

（第44期第3四半期）（自 2020年10月1日 至 2020年12月31日）2021年2月15日関東財務局長に提出

(4) 発行登録書（普通社債）及びその添付書類

2020年4月17日関東財務局長に提出

(5) 訂正発行登録書

2020年6月26日関東財務局長に提出

2020年10月5日関東財務局長に提出

第二部【提出会社の保証会社等の情報】

該当事項はありません。

独立監査人の監査報告書及び内部統制監査報告書

2021年6月29日

日鉄物産株式会社
取締役会 御中

有限責任監査法人トーマツ
東京事務所

指定有限責任社員 公認会計士 磯 俣 克 平 ㊞
業務執行社員

指定有限責任社員 公認会計士 久 世 浩 一 ㊞
業務執行社員

指定有限責任社員 公認会計士 片 山 行 央 ㊞
業務執行社員

<財務諸表監査>

監査意見

当監査法人は、金融商品取引法第193条の2第1項の規定に基づく監査証明を行うため、「経理の状況」に掲げられている日鉄物産株式会社の2020年4月1日から2021年3月31日までの連結会計年度の連結財務諸表、すなわち、連結貸借対照表、連結損益計算書、連結包括利益計算書、連結株主資本等変動計算書、連結キャッシュ・フロー計算書、連結財務諸表作成のための基本となる重要な事項、その他の注記及び連結附属明細表について監査を行った。

当監査法人は、上記の連結財務諸表が、我が国において一般に公正妥当と認められる企業会計の基準に準拠して、日鉄物産株式会社及び連結子会社の2021年3月31日現在の財政状態並びに同日をもって終了する連結会計年度の経営成績及びキャッシュ・フローの状況を、全ての重要な点において適正に表示しているものと認める。

監査意見の根拠

当監査法人は、我が国において一般に公正妥当と認められる監査の基準に準拠して監査を行った。監査の基準における当監査法人の責任は、「連結財務諸表監査における監査人の責任」に記載されている。当監査法人は、我が国における職業倫理に関する規定に従って、会社及び連結子会社から独立しており、また、監査人としてのその他の倫理上の責任を果たしている。当監査法人は、意見表明の基礎となる十分かつ適切な監査証拠を入手したと判断している。

監査上の主要な検討事項

監査上の主要な検討事項とは、当連結会計年度の連結財務諸表の監査において、監査人が職業的専門家として特に重要であると判断した事項である。監査上の主要な検討事項は、連結財務諸表全体に対する監査の実施過程及び監査意見の形成において対応した事項であり、当監査法人は、当該事項に対して個別に意見を表明するものではない。

| 鉄鋼セグメントにおける売買取引 (【注記事項】(セグメント情報等)【セグメント情報】3 報告セグメントごとの売上高、利益又は損失、資産その他の項目の金額に関する情報) | |
|---|---|
| 監査上の主要な検討事項の内容及び決定理由 | 監査上の対応 |
| <p>日鉄物産株式会社(以下、会社)の2021年3月期のセグメント情報の開示の通り、連結売上高2,073,240百万円のうち、鉄鋼セグメントの売上高は1,767,620百万円であり、その割合は85.3%となっている。その大部分を会社の鉄鋼セグメント売上高が占めている。また、商社取引であるため、原価の大部分は商材の購買取引であり、会社の鉄鋼セグメントの購買取引についても同様に重要性が高い。</p> <p>商社取引の特性上、営業部門が販売と購買の両方の権限を有しており、その商流には、グループ会社を含め複数の取引先が介在することがある。また、直送取引も多く、会社が商材を直接確認することなく、取引先と書類を取り交わすのみで売買取引を計上することがある。さらに、遡及的な取引単価の訂正が行われる等、鉄鋼の商社事業に固有の取引も存在する。</p> <p>そのため、会社の売買取引の計上担当者は営業担当者と分離した上で、取引実行時には営業部門内の上位者承認を行う等日々の業務に対する内部統制を整備及び運用するとともに、管理部門を主体とした販売先への債権の残高確認や、企画部門による予算統制等を行っている。しかし、会社の売買の取引量は非常に多く、判断の誤り、不注意等による虚偽表示が生じる可能性がある。</p> <p>上記状況を踏まえ、当監査法人は、鉄鋼セグメントにおける売買取引については、虚偽表示を会社が適時に防止・発見できない可能性が一定程度存在すると評価し、鉄鋼セグメントにおける売買取引に関する会計処理の妥当性を監査上の主要な検討事項であると判断した。</p> | <p>当監査法人は、鉄鋼セグメントにおける売買取引に関する会計処理の妥当性を検討するに当たって、主として以下の監査手続を実施した。</p> <ul style="list-style-type: none"> ● 営業部門における上位者承認、管理部門による残高確認、企画部門による予算統制等売買取引に関する内部統制については、質問及び文書の閲覧等により整備及び運用状況の有効性の評価を実施した。 ● 会社の業務系基幹システムの売買データを入手し、会計システムのデータとの整合性の検証を実施した。 ● 売買データから高粗利取引等の一定の基準により個別の取引を抽出し、過去の売買取引の検討結果と照合した。その上で、商流や高粗利要因等が不明な取引については、担当営業部に、取引経緯、商流、商材等を質問することにより、取引の経済合理性を検証した上で、売買取引に関する文書との突合を実施した。 ● 営業部ごとに、売上高及び粗利の前年同期比較及び予算実績比較を実施した。その上で、売上高又は粗利が監査人の企業及び企業環境の理解と相違する動きを示す営業部については、営業課別・得意先別の分析も合わせて行い、変動要因となっている取引又は取引群を把握した。これらの取引又は取引群について、必要に応じて、担当営業課に取引の経緯、内容等について質問することにより、取引の経済合理性を検証した上で、売買取引に関する文書との突合を実施した。 |

連結財務諸表に対する経営者並びに監査役及び監査役会の責任

経営者の責任は、我が国において一般に公正妥当と認められる企業会計の基準に準拠して連結財務諸表を作成し適正に表示することにある。これには、不正又は誤謬による重要な虚偽表示のない連結財務諸表を作成し適正に表示するために経営者が必要と判断した内部統制を整備及び運用することが含まれる。

連結財務諸表を作成するに当たり、経営者は、継続企業の前提に基づき連結財務諸表を作成することが適切であるかどうかを評価し、我が国において一般に公正妥当と認められる企業会計の基準に基づいて継続企業に関する事項を開示する必要がある場合には当該事項を開示する責任がある。

監査役及び監査役会の責任は、財務報告プロセスの整備及び運用における取締役の職務の執行を監視することにある。

連結財務諸表監査における監査人の責任

監査人の責任は、監査人が実施した監査に基づいて、全体としての連結財務諸表に不正又は誤謬による重要な虚偽表示がないかどうかについて合理的な保証を得て、監査報告書において独立の立場から連結財務諸表に対する意見を表明することにある。虚偽表示は、不正又は誤謬により発生する可能性があり、個別に又は集計すると、連結財務諸表の利用者の意思決定に影響を与えると合理的に見込まれる場合に、重要性があると判断される。

監査人は、我が国において一般に公正妥当と認められる監査の基準に従って、監査の過程を通じて、職業的専門家としての判断を行い、職業的懐疑心を保持して以下を実施する。

- ・ 不正又は誤謬による重要な虚偽表示リスクを識別し、評価する。また、重要な虚偽表示リスクに対応した監査手続を立案し、実施する。監査手続の選択及び適用は監査人の判断による。さらに、意見表明の基礎となる十分かつ適切な監査証拠を入手する。
- ・ 連結財務諸表監査の目的は、内部統制の有効性について意見表明するためのものではないが、監査人は、リスク評価の実施に際して、状況に応じた適切な監査手続を立案するために、監査に関連する内部統制を検討する。
- ・ 経営者が採用した会計方針及びその適用方法の適切性、並びに経営者によって行われた会計上の見積りの合理性及び関連する注記事項の妥当性を評価する。

- ・ 経営者が継続企業を前提として連結財務諸表を作成することが適切であるかどうか、また、入手した監査証拠に基づき、継続企業の前提に重要な疑義を生じさせるような事象又は状況に関して重要な不確実性が認められるかどうか結論付ける。継続企業の前提に関する重要な不確実性が認められる場合は、監査報告書において連結財務諸表の注記事項に注意を喚起すること、又は重要な不確実性に関する連結財務諸表の注記事項が適切でない場合は、連結財務諸表に対して除外事項付意見を表明することが求められている。監査人の結論は、監査報告書日までに入手した監査証拠に基づいているが、将来の事象や状況により、企業は継続企業として存続できなくなる可能性がある。
- ・ 連結財務諸表の表示及び注記事項が、我が国において一般に公正妥当と認められる企業会計の基準に準拠しているかどうかとともに、関連する注記事項を含めた連結財務諸表の表示、構成及び内容、並びに連結財務諸表が基礎となる取引や会計事象を適正に表示しているかどうかを評価する。
- ・ 連結財務諸表に対する意見を表明するために、会社及び連結子会社の財務情報に関する十分かつ適切な監査証拠を入手する。監査人は、連結財務諸表の監査に関する指示、監督及び実施に関して責任がある。監査人は、単独で監査意見に対して責任を負う。

監査人は、監査役及び監査役会に対して、計画した監査の範囲とその実施時期、監査の実施過程で識別した内部統制の重要な不備を含む監査上の重要な発見事項、及び監査の基準で求められているその他の事項について報告を行う。

監査人は、監査役及び監査役会に対して、独立性についての我が国における職業倫理に関する規定を遵守したこと、並びに監査人の独立性に影響を与えると合理的に考えられる事項、及び阻害要因を除去又は軽減するためにセーフガードを講じている場合はその内容について報告を行う。

監査人は、監査役及び監査役会と協議した事項のうち、当連結会計年度の連結財務諸表の監査で特に重要であると判断した事項を監査上の主要な検討事項と決定し、監査報告書において記載する。ただし、法令等により当該事項の公表が禁止されている場合や、極めて限定的ではあるが、監査報告書において報告することにより生じる不利益が公共の利益を上回ると合理的に見込まれるため、監査人が報告すべきでないと判断した場合は、当該事項を記載しない。

<内部統制監査>

監査意見

当監査法人は、金融商品取引法第193条の2第2項の規定に基づく監査証明を行うため、日鉄物産株式会社の2021年3月31日現在の内部統制報告書について監査を行った。

当監査法人は、日鉄物産株式会社が2021年3月31日現在の財務報告に係る内部統制は有効であると表示した上記の内部統制報告書が、我が国において一般に公正妥当と認められる財務報告に係る内部統制の評価の基準に準拠して、財務報告に係る内部統制の評価結果について、全ての重要な点において適正に表示しているものと認める。

監査意見の根拠

当監査法人は、我が国において一般に公正妥当と認められる財務報告に係る内部統制の監査の基準に準拠して内部統制監査を行った。財務報告に係る内部統制の監査の基準における当監査法人の責任は、「内部統制監査における監査人の責任」に記載されている。当監査法人は、我が国における職業倫理に関する規定に従って、会社及び連結子会社から独立しており、また、監査人としてのその他の倫理上の責任を果たしている。当監査法人は、意見表明の基礎となる十分かつ適切な監査証拠を入手したと判断している。

内部統制報告書に対する経営者並びに監査役及び監査役会の責任

経営者の責任は、財務報告に係る内部統制を整備及び運用し、我が国において一般に公正妥当と認められる財務報告に係る内部統制の評価の基準に準拠して内部統制報告書を作成し適正に表示することにある。

監査役及び監査役会の責任は、財務報告に係る内部統制の整備及び運用状況を監視、検証することにある。

なお、財務報告に係る内部統制により財務報告の虚偽の記載を完全には防止又は発見することができない可能性がある。

内部統制監査における監査人の責任

監査人の責任は、監査人が実施した内部統制監査に基づいて、内部統制報告書に重要な虚偽表示がないかどうかについて合理的な保証を得て、内部統制監査報告書において独立の立場から内部統制報告書に対する意見を表明することにある。

監査人は、我が国において一般に公正妥当と認められる財務報告に係る内部統制の監査の基準に従って、監査の過程を通じて、職業的専門家としての判断を行い、職業的懐疑心を保持して以下を実施する。

- ・ 内部統制報告書における財務報告に係る内部統制の評価結果について監査証拠を入手するための監査手続を実施する。内部統制監査の監査手続は、監査人の判断により、財務報告の信頼性に及ぼす影響の重要性に基づいて選択及び適用される。
- ・ 財務報告に係る内部統制の評価範囲、評価手続及び評価結果について経営者が行った記載を含め、全体としての内部統制報告書の表示を検討する。

- ・ 内部統制報告書における財務報告に係る内部統制の評価結果に関する十分かつ適切な監査証拠を入手する。監査人は、内部統制報告書の監査に関する指示、監督及び実施に関して責任がある。監査人は、単独で監査意見に対して責任を負う。

監査人は、監査役及び監査役会に対して、計画した内部統制監査の範囲とその実施時期、内部統制監査の実施結果、識別した内部統制の開示すべき重要な不備、その是正結果、及び内部統制の監査の基準で求められているその他の事項について報告を行う。

監査人は、監査役及び監査役会に対して、独立性についての我が国における職業倫理に関する規定を遵守したこと、並びに監査人の独立性に影響を与えると合理的に考えられる事項、及び阻害要因を除去又は軽減するためにセーフガードを講じている場合はその内容について報告を行う。

利害関係

会社及び連結子会社と当監査法人又は業務執行社員との間には、公認会計士法の規定により記載すべき利害関係はない。

以 上

(注) 1 上記は監査報告書の原本に記載された事項を電子化したものであり、その原本は当社が別途保管しております。

2 XBR Lデータは監査の対象には含まれていません。

独立監査人の監査報告書

2021年6月29日

日鉄物産株式会社
取締役会 御中

有限責任監査法人トーマツ
東京事務所

指定有限責任社員 公認会計士 磯 俣 克 平 ㊞
業務執行社員

指定有限責任社員 公認会計士 久 世 浩 一 ㊞
業務執行社員

指定有限責任社員 公認会計士 片 山 行 央 ㊞
業務執行社員

監査意見

当監査法人は、金融商品取引法第193条の2第1項の規定に基づく監査証明を行うため、「経理の状況」に掲げられている日鉄物産株式会社の2020年4月1日から2021年3月31日までの第44期事業年度の財務諸表、すなわち、貸借対照表、損益計算書、株主資本等変動計算書、重要な会計方針、その他の注記及び附属明細表について監査を行った。

当監査法人は、上記の財務諸表が、我が国において一般に公正妥当と認められる企業会計の基準に準拠して、日鉄物産株式会社の2021年3月31日現在の財政状態及び同日をもって終了する事業年度の経営成績を、全ての重要な点において適正に表示しているものと認める。

監査意見の根拠

当監査法人は、我が国において一般に公正妥当と認められる監査の基準に準拠して監査を行った。監査の基準における当監査法人の責任は、「財務諸表監査における監査人の責任」に記載されている。当監査法人は、我が国における職業倫理に関する規定に従って、会社から独立しており、また、監査人としてのその他の倫理上の責任を果たしている。当監査法人は、意見表明の基礎となる十分かつ適切な監査証拠を入手したと判断している。

監査上の主要な検討事項

監査上の主要な検討事項とは、当事業年度の財務諸表の監査において、監査人が職業的専門家として特に重要であると判断した事項である。監査上の主要な検討事項は、財務諸表全体に対する監査の実施過程及び監査意見の形成において対応した事項であり、当監査法人は、当該事項に対して個別に意見を表明するものではない。

鉄鋼セグメントにおける売買取引

連結財務諸表の監査報告書に記載されている監査上の主要な検討事項（鉄鋼セグメントにおける売買取引）と同一内容であるため、記載を省略している。

財務諸表に対する経営者並びに監査役及び監査役会の責任

経営者の責任は、我が国において一般に公正妥当と認められる企業会計の基準に準拠して財務諸表を作成し適正に表示することにある。これには、不正又は誤謬による重要な虚偽表示のない財務諸表を作成し適正に表示するために経営者が必要と判断した内部統制を整備及び運用することが含まれる。

財務諸表を作成するに当たり、経営者は、継続企業の前提に基づき財務諸表を作成することが適切であるかどうかを評価し、我が国において一般に公正妥当と認められる企業会計の基準に基づいて継続企業に関する事項を開示する必要がある場合には当該事項を開示する責任がある。

監査役及び監査役会の責任は、財務報告プロセスの整備及び運用における取締役の職務の執行を監視することにある。

財務諸表監査における監査人の責任

監査人の責任は、監査人が実施した監査に基づいて、全体としての財務諸表に不正又は誤謬による重要な虚偽表示がないかどうかについて合理的な保証を得て、監査報告書において独立の立場から財務諸表に対する意見を表明することにある。虚偽表示は、不正又は誤謬により発生する可能性があり、個別に又は集計すると、財務諸表の利用者の意思決定に影響を与えると合理的に見込まれる場合に、重要性があると判断される。

監査人は、我が国において一般に公正妥当と認められる監査の基準に従って、監査の過程を通じて、職業的専門家としての判断を行い、職業的懐疑心を保持して以下を実施する。

- ・ 不正又は誤謬による重要な虚偽表示リスクを識別し、評価する。また、重要な虚偽表示リスクに対応した監査手続を立案し、実施する。監査手続の選択及び適用は監査人の判断による。さらに、意見表明の基礎となる十分かつ適切な監査証拠を入手する。
- ・ 財務諸表監査の目的は、内部統制の有効性について意見表明するためのものではないが、監査人は、リスク評価の実施に際して、状況に応じた適切な監査手続を立案するために、監査に関連する内部統制を検討する。
- ・ 経営者が採用した会計方針及びその適用方法の適切性、並びに経営者によって行われた会計上の見積りの合理性及び関連する注記事項の妥当性を評価する。
- ・ 経営者が継続企業を前提として財務諸表を作成することが適切であるかどうか、また、入手した監査証拠に基づき、継続企業の前提に重要な疑義を生じさせるような事象又は状況に関して重要な不確実性が認められるかどうか結論付ける。継続企業の前提に関する重要な不確実性が認められる場合は、監査報告書において財務諸表の注記事項に注意を喚起すること、又は重要な不確実性に関する財務諸表の注記事項が適切でない場合は、財務諸表に対して除外事項付意見を表明することが求められている。監査人の結論は、監査報告書日までに入手した監査証拠に基づいているが、将来の事象や状況により、企業は継続企業として存続できなくなる可能性がある。
- ・ 財務諸表の表示及び注記事項が、我が国において一般に公正妥当と認められる企業会計の基準に準拠しているかどうかとともに、関連する注記事項を含めた財務諸表の表示、構成及び内容、並びに財務諸表が基礎となる取引や会計事象を適正に表示しているかどうかを評価する。

監査人は、監査役及び監査役会に対して、計画した監査の範囲とその実施時期、監査の実施過程で識別した内部統制の重要な不備を含む監査上の重要な発見事項、及び監査の基準で求められているその他の事項について報告を行う。

監査人は、監査役及び監査役会に対して、独立性についての我が国における職業倫理に関する規定を遵守したこと、並びに監査人の独立性に影響を与えると合理的に考えられる事項、及び阻害要因を除去又は軽減するためにセーフガードを講じている場合はその内容について報告を行う。

監査人は、監査役及び監査役会と協議した事項のうち、当事業年度の財務諸表の監査で特に重要であると判断した事項を監査上の主要な検討事項と決定し、監査報告書において記載する。ただし、法令等により当該事項の公表が禁止されている場合や、極めて限定的ではあるが、監査報告書において報告することにより生じる不利益が公共の利益を上回ると合理的に見込まれるため、監査人が報告すべきでないと判断した場合は、当該事項を記載しない。

利害関係

会社と当監査法人又は業務執行社員との間には、公認会計士法の規定により記載すべき利害関係はない。

以上

(注) 1 上記は監査報告書の原本に記載された事項を電子化したものであり、その原本は当社が別途保管しております。

2 XBR Lデータは監査の対象には含まれていません。

【表紙】

| | |
|----------------|------------------------------------|
| 【提出書類】 | 内部統制報告書 |
| 【根拠条文】 | 金融商品取引法第24条の4の4第1項 |
| 【提出先】 | 関東財務局長 |
| 【提出日】 | 2021年6月29日 |
| 【会社名】 | 日鉄物産株式会社 |
| 【英訳名】 | NIPPON STEEL TRADING CORPORATION |
| 【代表者の役職氏名】 | 代表取締役社長 佐伯 康光 |
| 【最高財務責任者の役職氏名】 | 該当事項はありません。 |
| 【本店の所在の場所】 | 東京都港区赤坂八丁目5番27号 |
| 【縦覧に供する場所】 | 日鉄物産株式会社 大阪支社 (大阪市北区中之島三丁目2番4号) |
| | 日鉄物産株式会社 名古屋支店 (名古屋市中区栄一丁目3番3号) |
| | 株式会社東京証券取引所 (東京都中央区日本橋兜町2番1号) |

1 【財務報告に係る内部統制の基本的枠組みに関する事項】

代表取締役社長佐伯康光は、当社の財務報告に係る内部統制の整備及び運用に責任を有しており、企業会計審議会の公表した「財務報告に係る内部統制の評価及び監査の基準並びに財務報告に係る内部統制の評価及び監査に関する実施基準の設定について（意見書）」に示されている内部統制の基本的枠組みに準拠して財務報告に係る内部統制を整備及び運用しております。

なお、内部統制は、内部統制の各基本的要素が有機的に結びつき、一体となって機能することで、その目的を合理的な範囲で達成しようとするものであります。このため、財務報告に係る内部統制により財務報告の虚偽の記載を完全には防止又は発見することができない可能性があります。

2 【評価の範囲、基準日及び評価手続に関する事項】

財務報告に係る内部統制の評価は、当事業年度の末日である2021年3月31日を基準日として行われており、評価に当たっては、一般に公正妥当と認められる財務報告に係る内部統制の評価の基準に準拠しております。

本評価においては、連結ベースでの財務報告全体に重要な影響を及ぼす内部統制（全社的な内部統制）の評価を行いました。また、評価対象とする業務プロセスを合理的に選定し、選定された業務プロセスを分析した上で、財務報告の信頼性に重要な影響を及ぼす統制上の要点を識別し、当該統制上の要点の整備及び運用状況を評価することによって、内部統制の有効性に関する評価を行いました。

財務報告に係る内部統制の評価の範囲は、当社並びに連結子会社及び持分法適用会社について、財務報告の信頼性に及ぼす影響の重要性の観点から必要な範囲を決定いたしました。

財務報告の信頼性に及ぼす影響の重要性は、金額的及び質的重要性を考慮して決定しており、当社並びに連結子会社27社及び持分法適用会社3社を対象として行った全社的な内部統制の評価結果を踏まえ、業務プロセスに係る内部統制の評価範囲を合理的に決定いたしました。

なお、上記以外の連結子会社及び持分法適用会社については、金額的及び質的重要性の観点から、財務報告の信頼性に及ぼす影響は僅少であると判断し、全社的な内部統制の評価範囲に含めておりません。

業務プロセスに係る内部統制の評価範囲については、各事業拠点の前連結会計年度の売上高（連結会社間取引消去前）の金額が高い拠点から合算していき、前連結会計年度の連結売上高の概ね2/3に達している当社を「重要な事業拠点」といたしました。

選定した「重要な事業拠点」においては、企業の事業目的に大きく関わる勘定科目として売上高、仕入高、売掛金、買掛金及びたな卸資産等に至る業務プロセスを評価の対象といたしました。

さらに、選定した重要な事業拠点にかかわらず、それ以外の事業拠点をも含めた範囲について、重要な虚偽記載の発生可能性が高く、見積りや予測を伴う重要な勘定科目に係る業務プロセスやリスクが大きい取引を行っている事業又は業務に係る業務プロセスを財務報告への影響を勘案して重要性の高いプロセスとして評価対象に追加しております。

3 【評価結果に関する事項】

上記評価の結果、当事業年度末日（2021年3月31日）時点において、当社の財務報告に係る内部統制は有効であると判断いたしました。

4 【付記事項】

該当事項はありません。

5 【特記事項】

該当事項はありません。

【表紙】

| | |
|----------------|------------------------------------|
| 【提出書類】 | 確認書 |
| 【根拠条文】 | 金融商品取引法第24条の4の2第1項 |
| 【提出先】 | 関東財務局長 |
| 【提出日】 | 2021年6月29日 |
| 【会社名】 | 日鉄物産株式会社 |
| 【英訳名】 | NIPPON STEEL TRADING CORPORATION |
| 【代表者の役職氏名】 | 代表取締役社長 佐伯 康光 |
| 【最高財務責任者の役職氏名】 | 該当事項はありません。 |
| 【本店の所在の場所】 | 東京都港区赤坂八丁目5番27号 |
| 【縦覧に供する場所】 | 日鉄物産株式会社 大阪支社 (大阪市北区中之島三丁目2番4号) |
| | 日鉄物産株式会社 名古屋支店 (名古屋市中区栄一丁目3番3号) |
| | 株式会社東京証券取引所 (東京都中央区日本橋兜町2番1号) |

1 【有価証券報告書の記載内容の適正性に関する事項】

当社代表取締役社長佐伯康光は、当社の第44期（自2020年4月1日 至2021年3月31日）の有価証券報告書の記載内容が金融商品取引法令に基づき適正に記載されていることを確認しました。

2 【特記事項】

特記すべき事項はありません。